夕刊
京城日報
夕刊一部　定價金貳錢
印刷人　發行兼編輯人　高田巌三
發行所　京城府太平通一丁目三十一番地　合資會社京城日報社

寄贈 14.11.24 ［館］

中の我先鋒部隊 へ僅か廿哩に迫る

敵、桂林公路を破壞北方へ潰走

香港特電【廿日發】廣西省南部からの外人側報道によれば、廣西省に突入して北進中の日本軍先鋒は悪天候と困難な地形にも拘らず、廿日午後には既に〇〇を隔たる廿哩の地點に到達し、〇〇では日本軍の砲聲が聽き取れる状態となつた、これがため支那軍は大混亂に陷り白崇禧必死の督勵にも拘らず算を亂して退却を開始し、南寧桂林公路を滅茶苦茶に破壞しながら北へ〳〵と潰走しつゝある、白崇禧は[illegible]一先づ南寧防衛を第十九路軍に一任[illegible]したが、日本軍に[illegible]北上させる[illegible]へるものとして强硬主張はその要請を許さず、ために廣東軍の增援は望み薄と見られるに至り、廣西の立場は非常な危機に直面してゐる

蔣自ら行政院長に

孔祥熙は副院長兼財政部長

六中全會後、國府に大更迭

香港特電【廿日發】重慶よりの情報によれば六中全會は廿日閉幕したが、會議の席上蔣介石は自ら行政院長に就任、孔祥熙は副院長兼財政部長に就任した、これは孔祥熙の財政部長では[illegible]不十分のためと見られる、尚このほかにも大更迭が行はれた

男女の暗殺團 上海に大量特派

新政權樹立を妨害

上海特電【廿日發】汪兆銘氏を中心とする新中央政權樹立工作の進展につれ和平救國思想の風靡は上海租界內の支那人にも滲透しつゝあるが、重慶政府は民意の離反をおそれ、且又新政權樹立工作を妨害せんとして大量の暗殺團を上海に特派したと傳へらる、即ち本月上旬〇〇隊の暗殺團約二百名はフランス租界某所にある〇〇機關に市政府と緊密なる連絡の下にフランス租界に潜伏、その後連日緊密會議を招集してフランス租界在住の親日派要人等約七十名の暗殺計畫を協議中で近くこれを實行に移さんとしてをり、又これより先頃の女子暗殺團は最も抗日思想に培はれた女子三百名を上海英佛兩租界に潜入せしめ緊密な連絡に根據を置いて親日支那人の暗殺計畫を圖る傍ら支那婦人に對し抗日思想の普及に努めしめんとしてゐるといふ

欽廉道一帶の敵主力潰滅

【〇〇廿日發上、寺田同盟特派員】欽州、防城攻略部隊によつて驅逐せる敵は嚴冬の山嶽地帶によつて最後の抵抗を試みんとしたが追擊の手を緩めぬ我が精鋭、[illegible]、重久等の諸部隊は十九日午後邕寧縣大寺圩東方十キロ鎭寧墟を、又渡邊、大西等各部隊は大寺墟東北十キロ[illegible]を占領、又北進中の三木部隊の一部は防城北方廿キロ大[illegible]塘の方面に退却せるものを包圍に近き廣西省南方地區で擊破、かくて欽廉道一帶の敵主力は潰滅に瀕しき戰線と共に作戰第一段階は終末を告げたのであつた

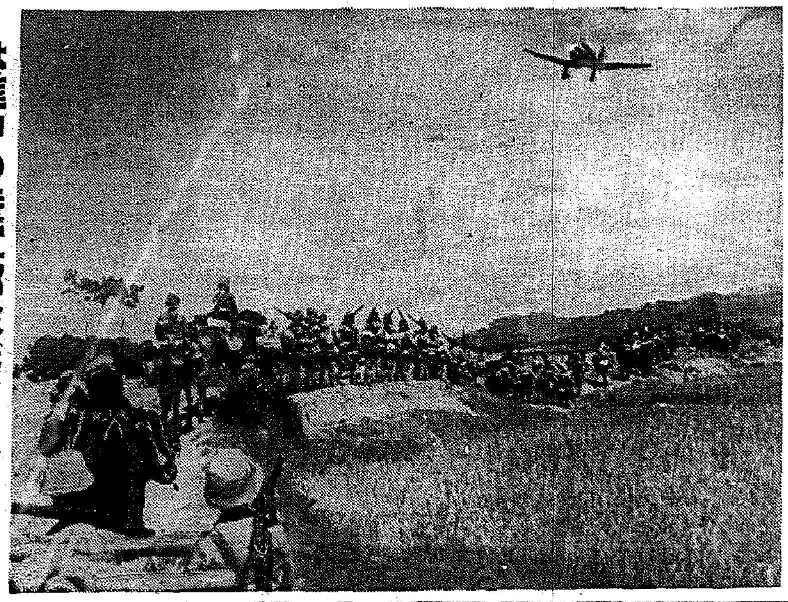

急進中の陸軍部隊

（寫眞…欽州攻略後某地に向ふ…大本營陸軍部許可）

蘭領で獨機擊墜

【ヘーグ廿日同盟】オランダ政府は廿日同國東南部ブンペー州リニールモント市上空において獨空軍機のドイツ軍用機一機がオランダ側戰鬪機のため擊墜され搭乘者は即死した旨發表した

天羽駐伊大使 伊外相と初會見

【ローマ二十日同盟】天羽新駐伊大使は二十日午前十時半キヂ宮にチアノ外相を訪問着任以來初めての會見を行つた、會見は約三十分間に亘つて行はれたが、まづ天羽大使より着任の挨拶があつた後ヨーロッパ問題につき意見の交換があり續いて支那新政權が正に誕生せんとしつゝある實情につき天羽大使から詳細説明を行つた模樣である

河北 上庄子附近の戰鬪で 壯烈、阿部中將戰死

自ら第一線に起ち指揮中

足下に迫擊砲落下

全身十數ヶ所の負傷

【東京電話】陸軍省發表（廿一日正午）陸軍中將阿部規秀は察南山地帶に據る敵を掃蕩中十一月七日河北省上庄子（易縣西方約五十キロ）附近戰鬪において壯烈なる戰死を遂げたり

【河北省西北部〇〇にて二十一日發】阿部部隊は擬てより山西省北部及び河北省北部山岳地帶に蟠踞して蒙疆地區の攪亂、蠢動の策源たりし治安の確立を阻害する共産第八路軍の殲滅を企圖して去る十月廿六日張家口を出發行動を開始、[illegible]南方山地に逃竄を續けてゐた共產軍第百廿師を掃蕩、これを西南方に潰走せしめ

多大 の戰果を收め、引續き十一月二日を期して淶源の南方地區に蟠踞する晋察冀邊區獨立第一師及び同獨立第四師にその軍政機關の根據を衝し大長城線を突破天嶮を利し頑强に抵抗する敵に猛攻を開始した、一方辻村部隊は同日淶源南方隘路南方に進出、午前七時獨立第四師と遭遇敵は有力火器を有し、われに數十倍する約三千五百の有力部隊でこれと激戰を開始力戰奮鬪を續けつゝあつたこの情報に接した阿部部隊長は直ちに麾下各部隊を率ゐて陣頭に立つてこれに赴き隘路を縱行して四日午前十時戰鬪開始以來實に廿七時間に及び、辻村部隊

激戰 の地に到着、東中攻擊をもつて敵を驅逐に辻村、〇中部隊の諸隊を併せて東北地區に激戰を續行、六日敵の東部所在地司令部（[illegible]縣西南方十五キロ）[illegible]に東北方面に敵を擊し[illegible]を驅逐しつゝ進擊、七日河北省易縣上庄子附近に敵陣地に猛攻を加へた、前日敵は後方部隊を續々第一線に增加し、この兵力約一千五百に達し遭遇戰の本領を發揮して非常な抵抗を續けるに至つたので、阿部部隊長は自ら第一線に進出敵勢を具に觀察し敵を西南北より包圍する作戰を立て、この命令を下達せんと同夕刻上庄子南方約一キロの一民家に入らんとした刹那突如敵の迫擊砲がこの一民家に落下、阿部部隊長の足下に炸裂、部隊長は下腹部及び兩足數十ケ所に致命的負傷を負うた、部隊長はこ[illegible]

眞に武人の鑑

最後まで戰鬪を指揮

【河北省西北〇〇にて二十一日同盟特派員發】太行山脈を紅に染めて北支蒙疆地區滿洲の將兵が悉く戰鬪に參加してゐる[illegible]に北支蒙疆地區滿洲の將兵とともに勇敢な戰[illegible]をもつて[illegible]をなした敵阿部部隊長は、[illegible]戰鬪を以て擊破する方針を堅持し、[illegible]にして常に陣頭に立つて指揮し遂に壯烈無比な戰死を遂げた[illegible]

は負傷[illegible]一刻も早く敵を擊滅せ[illegible]部隊長の[illegible]に報いんものと堪へ[illegible]しく[illegible]な決意を固めてゐるが、阿部中將は[illegible]を以て[illegible]に、一[illegible]れその遺訓は[illegible]に眞に武人の鑑とも[illegible]

れに臨することなく戰鬪を續けて[illegible]後九時五十分遂に

瞑目 する所となつた、[illegible]部隊長に先頭に起つて[illegible]の[illegible]に寧日なく部下[illegible]のため[illegible]の[illegible]を致した[illegible]、阿部部隊長の職責を[illegible]に[illegible]しその責任感の旺盛なことは正に[illegible]武人の[illegible]として永久に[illegible]り、武人の鑑として永久に[illegible]にその名をとゞめるであらう

最期は眞に立派

辻村部隊長語る

辻村部隊長は[illegible]

〇〇部隊通夜

【張家口二十一日同盟】第一線に立つて部下將兵を叱咤しつゝ壯烈なる戰死を遂げた阿部中將の遺骸は直ちに〇〇部隊本部の一室に安置せられたが、十一、二日〇〇部隊長以下各將兵が續々弔問に參集ししめやかな通夜を營まれたが[illegible]

國境劃定委員會

二十九日からチタで開催

【新京二十一日同盟】去る九月十五日成立したノモンハン事件停戰に關する在ソ東鄕日本大使とモロトフソ聯外務人民委員間の交渉において最近紛爭ありたる地方の國境線を明確ならしむる目的を有する日滿ソ蒙代表より成る委員會を組織すべき旨合意が成立したが、關係各者間に同委員會の構成及び業務に關する非公式交渉が行はれた結果十一月十三日意見の一致を見、日本側久保田ハルビン總領事、滿洲國側龜山外務局政務處長、ソ聯側第一軍兵站參謀長ボルダノフ少將、外蒙側ジャムサロン首相代理より成る臨時國境劃定委員會を開催する運びとなつた、同委員會は前半をチタに於て、後半をハルビンに於て開催することとなつてゐるが、第一回會合は本月二十九日チタにおいて開催される、尚日滿側委員は左の通りである

日本側
關東軍步兵少佐　三品隆以
同工兵少佐　笹井[illegible]
外交官補　[illegible]
外務書記生　志[illegible]

滿洲國側
外務局理事官　吉田　潔
興安局事務官　[illegible]
治安部事務官　川瀨[illegible]
外務局高等官試補　北川四郎
同　劉　獻[illegible]

外務局嘱託　荻野[illegible]

日滿側代表 廿五日チタへ

【新京電話】晴れのチタ會議に臨む日滿側代表、隨員十二名及び滿鐵員十七名計二十九名は、來る二十五日新京發二十七日滿洲里着二十八日會議地チタに乘込む豫定である

低物價政策 何等變更されず

井坂商工課長說明

先般の米穀公定價格の大巾引上げに次いで煙草價格の値上げが實施されるにいたりこれら重要物品の相次ぐ値上げは從來政府の採り來つた低物價政策と相反するが如き印象を一般に與へ、現下最も切實なる戰時經濟運營の基本政策たる低物價政策に對する關係當局の明確なる意思表明が期待されてゐたが、總督府では二十日の定例局長會議において、この點について特に殖產局長代理として井坂商工課長より說明があり

最近の米、煙草等の値上げが斷行されたのは戰時財政經濟運營に伴ふ特殊なる事情に基いたものであつて、決して本來の低物價政策に變更を加へたものでなく現に總督府では物動計畫と睨み合せつゝ全般的なる物價の改善について鋭意善處しつゝあるのでこの點特に一般の充分なる認識と協力を切望する

旨を强調、今後とも一貫せる低物價政策を强行するとの確固たる方針を明かにし注目を惹いた、なほ今後の低物價政策に關する具體的な實施方法については各地の商工會議所を始め精神總動員聯盟當局と充分聯絡を保持し低物價政策に協調する一般の理解徹底を促進するための各種の方策を逐次實行に移すことになつたが、特に本問題については南總督からも萬全の施策を講ずるやう注意があり、同時にこれは一國戰時經濟の基礎に對し民間代表機關たる商工會議所の活用に關する本府の積極的意圖を表明したものでもあり、充分注意に値する

定例局長會議

總督府の定例局長會議は廿一日午前九時半より本府第三會議室において開催、南總督、大野政務總監以下各局長、關係課長出席、各局長より大要左の如き報告があつた

▲殖產局長（井坂商工課長代理）別項の如く米穀、煙草値上げは低物價政策の變更したものでない旨を說明、又資源課長代理松永事務官より十五年度物動計畫と十四年度物動計畫の對比を說明、特に十五年度物動計畫の見通しにつき數字的說明を行つた

▲松澤外事部長　本年度の滿洲入植開拓民は一應割つたが、それによると當初本年の計畫では一萬戸と豫定されてゐたがその後の實績では集團開拓民三千九百三十戸、集合開拓民五千五百六十五戸、分散開拓民二百二十五戸、合計一萬五百二十五戸に達し豫定計畫より五百餘戸多く入植してゐる、然も從來の移植地が間島、東滿道に限られてゐたものが、本年から全滿に入植地が擴充され豫定通り入植を完了した

▲鈴川專賣局長　去る十六日の煙草の値上げについての狀況を說明、特に大衆向きの荒きざみ煙草については特に煙草の特殊事情に鑑み値上げをしなかつたが、この結果大衆一般に影響を及ぼしてゐないやうである、又去る十八日全州の煙草工場の落成式が行はれたが、この工場は工費百萬圓を費したもので鮮內の煙草工場としては最新式のもので同工場の製造能力は年產十五億本である

▲遞信局長（渡邊經務課長代理）事業公債は來月十一日から廿二日まで賣出すが當局豫定額は三百七十九萬圓、前年より百萬圓增加してゐる、又貯蓄債券は來月十一日より月末まで賣出すが、豫定額は百萬圓である

▲鹽原學務局長　先般の內地旅行の際下關で視察した半島人部落の狀況の說明と總動員中央聯盟の新體制の强化、又內地に於て[illegible]の狀況について目下研究中であるが、來年は特に八百五十萬圓の[illegible]

▲湯村農林局長　今回大阪の米穀業者から朝鮮の旱害地に對し理解ある同情に接した旨報告、その他通日の雜穀に對する價格公定準備の說明、木炭の出廻り並にこれについてその後の善處方の手配等について說明した

身分保障令の撤廢後廻し

厚鐵兩相專任を急ぐ

【東京文社電話】官吏の身分保障令の撤廢については政府は先づ身分保障令の撤廢より着手する意嚮の下に準備を進めてゐるが、政府部內には[illegible]專任厚相問題の解決と[illegible]に取上げても遲くないとの意見が有力なので、[illegible]閣議に取上げることは見合せ[illegible]

涙ある古武士の風格を備へ日本精神に通じ常に日本武士道を稱揚してをられた、去る三日自分が苦戰に陷つたとの報に文字通りおつ取り刀で手兵を引き連れ救援に馳けつけ自分の無事な姿を見て『お前生きてゐたか』と涙を流して喜ばれたことは如何に部下に對し情深いかを物語つて餘りある、部下の教育についても特に意を用ひ敎導學校當時から身を以て範を垂れる方針で指導された阿部部隊長のやうな日本武士道の精華ともいふべき人物を失つたとは自分の父を喪つたよりも悲しい[illegible]部隊長の最期は眞に立派であり、その武士道精神はいつまでも遺るであらう

本府辭令（二十日付）

[illegible]

人

◇櫻井[illegible]氏（[illegible]）二十一日朝入城、不知火旅館
◇山本[illegible]氏（[illegible]）上海[illegible]のため二十一日本社來訪

時の錄音

南支作戰の[illegible]
今度こそ、[illegible]
無論、それ故とは申さぬが[illegible]
しかし、日本人はお人がよい。[illegible]
先生と學生が[illegible]

本日夕刊四頁

三國志（69）

吉川英治作
矢野橋村畫

（桃園の巻）

秋風陣（一）

[illegible]

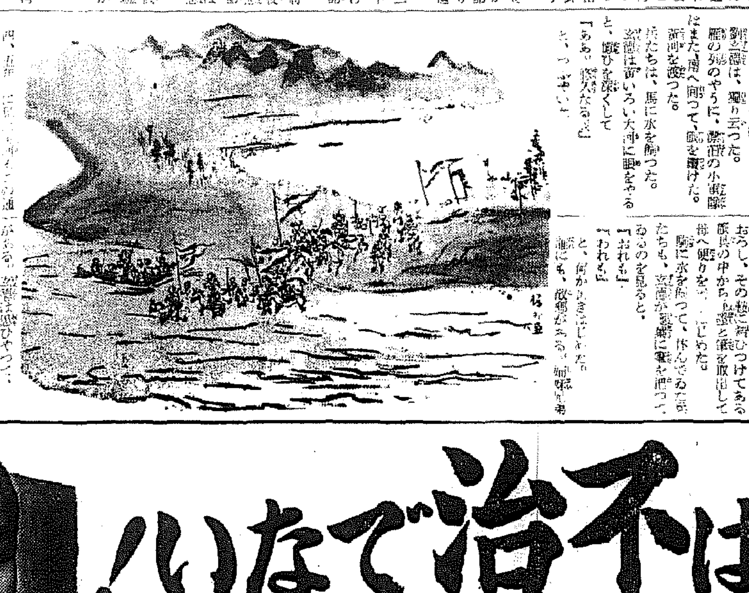

二十圓の寫眞機が 一台僅か二圓五十錢

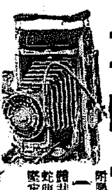

[illegible]

東京市四谷區花園町七二
東亞堂特賣部
振替東京一七五六

中風と高血壓は不治でない！

半身下隨の中風症で困つて居たが 南山壽のお蔭で今は病前より一層元氣に

石川縣石川郡[illegible]村　本家竹次郎

私は昭和十一年二月上旬より[illegible]半身不隨の中風症に罹りましたので非常に心配し[illegible]「南山壽」といふ中風專門の良藥[illegible]早速服用致しました處、[illegible]より一層元氣に[illegible]この「南山壽」を御服用なさる樣切にお勸め致します。

私の中風が快方し 一家を擧げて大悅び

長崎市高平町一二五　籏先好人

私は[illegible]「南山壽」の[illegible]

高血壓を下げ 中風（半身不隨）を快方する 評判の皇漢良藥

[illegible]

無代進呈

ハガキ宛先　熊本市春竹町縣道通千拾番地（ヌ）聖山堂

砲撃"憎みの挨拶"
おそるべき戰爭のアパート
マヂノ線內部を視る

【寫眞】＝マヂノ線の入口（上）と內部設備

【西部戰線ザール前線にてＵＰ特派員ウェッブミラー發廿日同盟】英米人記者若干が始めてマヂノ線の最深奥部と思はれる所に入るのを許された、我々は最初巖の岩壁を鑿り山の横腹にある入口に達し更に防彈扉、防毒ガス防止裝置と嚴重な鐵扉がいくつも立つてゐる最深部に達した、この邊のマヂノ要塞は いはば七層建の大ビルヂングが地中に沈んだやうなもので百五十五呎位の深さがある、坑車や自動車に乘つて兵士が往來してゐる、婦人がゐないことを除けば普通のアパートメントとなんら變りはないやうに見える、長く住めばフランス兵がペトン病、イギリス兵がコンクリート病と呼ぶ地下生活の不自然さから生ずる一種の憂鬱病に罹る者が出て來るので、大體四日毎に後方に下つて日光を浴びる

既に砲戰所に出て將校の指す方向を見ると、四呎程彼方に巨大な尖塔が見えるが、ドイツ軍は決りきつて毎日午前十時と午後五時にこれを砲撃する、この時の大砲の時と同じだといふが、その理由は全く分らぬ、英佛米はこれを「朝の憎しみの挨拶」及び「夕の憎しみの挨拶」と呼んでゐる、その規則的なことは時計の指針のやうださうである、余は更にフランス兵がマヂノ線だけに滿足せず新しい陣地を掘り鐵條網を張つてゐるのを目撃した、ある場所には新しい陣地が設けられた、それは今まで余が見た如何なる大砲よりも偉大な巨砲が据へつけられてゐるのかと思はれる、その重量は自動車一台位もあらうと推察された、［illegible］砲身だけでも［illegible］カムフラージュが施されてゐるため余は僅か十呎しか離れてをらぬのに斷くそれに氣がつかぬ塀であつた

乘れぬ電車に乘せた對策
先づ急行バス實現
足の實行委員軌道に入る

京城府電車バス問題實行委員會では、さきの府民の要求書に對する京電側の回答を檢討するため廿日午後三時から府委員會室に聯合委員會を開き、京電側の回答を逐條檢討したのち、長野工營部長より左の如き京城都市研究會で論議された京電に對する府側の問題について說明あつたが、京電側の回答に對する對策は來る二十四日午後三時から更めて個條に協議することとし、取敢ず二十一日午後一時京電、鐵道局を訪問して急行バスを至急許可して貰ふやう陳情することとし閉會した、なほ急行バスは目下京畿道保安課で時間賃金徵收の可否について研究をすゝめてゐるが近く鐵道局へ廻付される筈で十二月中には許可がおりることになつてゐる

車台の增加 京城府において乘客を增加せば京電側は新に貨物車両合計六台を改造の上客車に轉用せしめること、新車購入は既製の外當分見込ないが出車購入については鐵道局にて盡力すること

並行のバス 目下道保安課で賃金等につき研究中であるが近く鐵道局へ廻付されれば急速に許可する方針で十二月中には實施をみることになる、なほ從來のバスは三十人乘であつたが（三十五台）今の並行バスは五十人乘であるからラッシュアワーには約二割（約一萬人）位の電車乘客數を緩和し得る見込みである

電車の速力 東大門—鐘路運轉時間の結果は現在所要時間四十分（運轉時間三十一分、停車時間九分、停留場二十八ケ所）である、これを五分短縮して運轉時間を二十五分位に、即ち平均速度毎時十八粁から二十二、三粁（制限速度二十五粁）位にすれば運轉車台數が從來に比し約一割增す見込みである、なほ速度試驗の結果、停留所の混雜時における速度に影響があるから技術的に訓練する必要があると同時に停留所間の距離、余り近きに失し運轉增加の不可能なる個所を改善すること

配車の增加 現在の車台數は一九九台であるが全車運轉は不可能である、ラッシュアワー時でも十台內外は修繕その他により在庫するのが至當である

混雜緩和策 ▼學生乘車割引券を廢止すること▼早朝通勤者に對し割引制を設定のこと▼行先付定期乘車券發行のこと▼多數集合集會等の場合開催時間をなるべくラッシュアワーを避けしむること▼中等以上の學生に對し學校長から徒步通學距離を限定し通學乘車券を購入せしめざること▼學校の登校時間を改正して官公署等の出勤時間と一致せしめざること

運動具は 三中井

娼妓逃げる 京城西四軒町一八〇牛月樓娼妓花中仙こと金點玉（二〇）は二十日午前十時ごろ京畿道高陽郡の實兄金白馬方に行くといつて前借をふみたふし逃走した

一彈また一彈と！
敵陣は忽ちに吹き飛ぶ
地上に呼應據點への爆擊行

【〇〇にて廿日發江口特派員】どんより曇つた冬日が續いた後げふはからりとした日本晴、愈よ待望の〇〇爆擊行が許された、附近によつて決行される、記者は特にこの爆擊行に搭乘が許された、所屬官は重慶を初め幾度か相つぐ爆擊行に勇名を轟かしめた名パイロット入佐少佐だ、連日荒れ狂つた北風雨もどこへやらけろりと忘れ去られたやうな晴れさだ、高度は千百米から二千百米、眼下は一面の叢野だ、標高七百米一面の峰を取りはめたやうだ、［illegible］かくて叢雲が盡きると眼下が龍のやうにうねつてゐる、高度

いつの間にか過ぎたらしく機は高度を下げ始めた、目の下には我が陸上部隊が蜿蜒蛇のやうに續いてゐるのが見える、地上の爆響を聞して〇〇へ進擊を續ける、戰車部隊の爆音も聞かれ思はず目頭が熱くなる再び高度を上げ西北へ〱と戰鬪を續ける、我々〇〇も數分の後だ、西南支那の［illegible］〇〇が次第に我々の眼下に躍動されるのだしびれるやうな戰激が全身に漲る、〇〇に沿つて〇〇が眩しい、〇〇機の〇〇が〇〇に動員された敵の防禦砲火も今は屁じない、一機揚がりハンドルが動いた、エンヂンに大きな動搖を感じた瞬間、第一彈の爆彈が矢のやうな早さで落ちて行くのが見えた、一彈また一彈左右の僚機も相踵いで一齊に巨彈の雨を降らせた、もくもくたる黑煙が濛々と昇つた、

敵の軍事施設は我が爆彈の餌食

敵機は一機も姿を見せず、かくて行動路なる〇〇遊擊に見事爆擊を擧げた、［illegible］の間から白くにぶつた〇〇に併行して自動車道路が見えた、これぞ敵の西南輸送ルートの［illegible］なのだ、ぐつと高度を下げ獲物はないかと眼を皿にして道路を疾驅するトラックの群を發見、それつとばかり機上射擊を浴びせた、死物狂ひに逃げ惑るトラックに僚機が爆擊を始めた、見事命中して忽ち黑煙に包まれ焰上する、かくて次々とトラック群の爆擊を見舞けて一同快心の笑を洩し［illegible］河內ルートの中繼地で支那西南輸送ルートの重要ポイントである［illegible］が目の前に近づいて來る、〇機が［illegible］を撒いた、かくてけふの爆擊行で〇〇を容赦なく叩きのめし敵の輸送ルートに多大の脅威を與へた〇〇の翼は［illegible］に浴びつゝ無事歸還した

冬休み延長
石炭の節約に

京城府學務課では燃料節約の趣旨を一般市民に徹底させる意味に一般學生徒を通じて各家庭に呼びかけることになり、今度の冬休みは從來通り十二月廿五日から開始するが第三學期の授業開始は從來より一週間延長して一月廿五日とし、第三學期の終業も從來より三日延ばして三月二十八日までとすることに改め、府內各中等學校、女子實業校並に小學校長宛に通知を發した

なほ夏休みは短期主義をとり冬休みは長期主義を採用、近く之等の日取りも正式に決定を見る筈

大賣出し廢止
商工聯合會で決議！

京城商工聯合會では廿日午後一時から京城商工會議所第一會議室に緊急役員會を招集、伊藤、李副會長以下常議、參事などの各役員出席し時局に鑑み年末大賣出し廢止を正式に決定、引續き同三時からは府內聯合會長會議を開き年末大賣出し廢止の趣旨を說明して協力を求めた

工業地利用の打合せ會開く

安い動力、安い飯、それに豐富な用水など工場用地としては誂へ……四日午後二時から府會議室に本府商工課の山本事務官をはじめ京畿道から手塚產業課長、京城商工會議所から伊藤理事等の列席を求め、府からは山田總務部長、稻田［illegible］等出席し工業用地とこれに要する工業用水に關する打合會を開き、內地からの工業誘致その他について協議することになつた

吸血鬼退治 芳香 ハイナシン

平壤鑛業部長 和住少將着任

【釜山電話】新任平壤兵器製造所鑛業部長和住篤太郎海軍少將は廿一日朝釜山上陸「のぞみ」で赴任した、同少將は姬路の產、海軍機關學校第廿一期生で支那方面艦隊〇〇長として一年間中南支の海に活躍し廿日長崎に歸還したばかりである

前進中の欽州灣上陸部隊（大本營許可）

銘酒 忠誠 大田長尾醸

"新興朝鮮滿語版"

總督府では朝鮮物產の紹介宣傳、滿洲、支那各地に見本市を開催して好成績を收めてゐるがこれと併行して現地業者その他に紹介する半島の實情を周知させると同時に取引の促進を圖らうといふ目的で今回「新興朝鮮」映畫を滿語、朝鮮語の說明で製作することになり、朝鮮語四卷、滿語版四卷を作製、明年一月現地に派遣する

刑事を稽古台に
重量擧の選手が亂暴

廿一日午前一時ごろ京城西大門町道路で入り亂れて喧嘩をしてゐた五名の男を本町署の刑事が發見、止めると却つて喰つてかゝり遂に該刑事に約二週間の打撲傷を加へて逃げ出すのを巡察中の鍾路署員が捕へた右は京城蓬萊町七一李某（二二）外四名の府內某重量擧道場の選手であつた

機帆船衝突
一方は沈沒！

【釜山電話】廿日午後七時四十分ごろ慶南統營郡巨濟島沖合において釜山から全南麗水に向ふ山口縣熊毛郡室積村平井鶴吉所有貨物機帆船宮島丸（廿トン）船長塩田平松ほか四名乘組と麗水から釜山に向ふ長崎縣上縣郡佐須奈村［illegible］所有貨物機帆船［illegible］丸（廿トン）船長立石熊一ほか四名乘組が衝突、宮島丸は［illegible］丸の船首右舷中央に大穴をあけ積荷の白米九百六十叺（價格約一千七百圓）とともにそのまゝ沈沒、乘組員五名は［illegible］丸に救助され廿一日釜山に入港した

十八女の盜み

全南務安郡一老面月岩里生れ李巳順（一八）は今年八月ごろ郷里で夫と離婚して上城、府內竹添町一ノ九九某宅金會社の掃除婦として雇はれ中、家人の隙を見て現金十圓と六百圓記入の預金帳や指輪その他貴金屬等約千圓の物を盜んで逃走してゐたが廿一日午前七時ごろ西大門署員に捕へられた

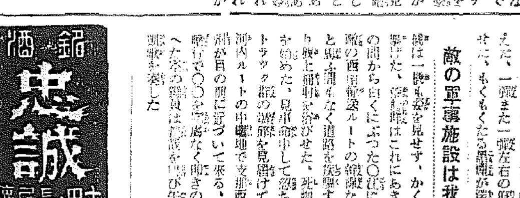

太陽劇團愈よあすから

太陽劇團長大藏光太郎一座の皇軍慰問劇『輝く日章旗』はいよいよ明二十二日から府民館で開演するがそれに先立つて當日午前九時から四時間、戰歿者遺族、出征軍人の遺家族、傷痍軍人を招待し慰問興行を行ひ一般公開は午後六時から【寫眞＝本社來訪の一行】

おみやげには 松の實飴

ノモンハン事件
勇士の英靈
無言の凱旋

【門司電話】ノモンハン事件に散つた勇士の英靈を護衞しつゝ奮戰し［illegible］中不幸戰傷に壯烈な名譽の戰死を遂げた山縣武光少將、森田徹少將、酒井美喜雄少將、伊勢高秀少將の四部隊長以下の勇士の英靈は生前に樹てた華々たる武勳を土產に戰友多數に守られて廿一日朝門司に淋しく還つた、出迎への戰友、遺族、各團體の堵列する裡を無言の勇士は戰友の胸に抱かれて慰靈祭式場に臨み、悲壯な哀悼を受けて懷しの原隊に向つた

官廳慶弔電報

事變以來急激に慶弔電報利用者が官廳等に多くなつたので、遞信局では今回慶弔電報規則を改正して來月一日から慶弔電報の取扱ひを開始することになつたが、これと共に從來の封筒入れ慶弔電報も時局柄物資と經費の節約節用によつて一般電報と同樣折疊式に改めることになつた

二千五百米再び白雲の海原に入り

（本文は前掲「一彈また一彈と！」に續く）

擊つたのは？
傳書鳩が重傷

二十日午後三時ごろ京城鍾路町七六［illegible］さん方の屋根に血だらけの鳩が羽が落ちこんでバタバタと羽ばたきをしながらたふれたのを家人が發見東大門署に屆出た、同署で調べると足に「帝鳩十二一八六五號」と記した軍用傳書鳩で背中の右側に空氣銃彈を受けてゐた、同署では直に軍に知らせると共にこの空氣銃を擊つた犯人を搜査中

金炳奎氏

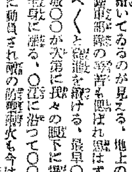

【羅南電話】鏡城郡朱北面鏡谷洞儒學者金炳奎氏は豫て臥病治療中、藥石の効なく十八日午後十時永眠、享年六十六、氏は韓國時代より「鏡石金先生」として儒學界に知られた漢學者として聲望高く咸北の儒林界を牛耳つてゐたが、韓國府主事を振出しに、三十餘年間道評議會員、［illegible］、總督府中樞院參議等を歷任し、社會各般の要職に任じ、多大なる功勞を捧し、最近は［illegible］鏡城東明學校設立者として教育界に貢獻して來たが今回の臥病も同校のため東奔西走の勞が崇つてゐる途中、不幸にも斃れた譯で氏の逝去は一般に非常に惜まれてゐる、尙葬式は郷里に於て社會葬で營まれることになつた【寫眞＝金炳奎氏】

病を悲觀して

京城下往十里町六九六ノ七閔內吾さん（［illegible］）は病弱を悲觀して二十一日午前一時ごろ自宅前の共同井戶に飛びこんで自殺を遂げた

廿一日朝の天氣概況

高氣壓は北滿洲にあつて七八〇粍を示し低氣壓は支那の南京南方とオホーツク海西部及小笠原島の北東海上にあり黃海方面は氣壓の谷となつて南京南方の低氣壓は中心示度七五四粍位で東北東又北東に進む傾向がある、中支那は雨北支那は諸所霧となり滿洲は東部及西部は晴れてゐるが朝鮮は雲り、南部及北鮮方面は晴して天氣はよいがその他曇つてゐる、江陵では雨となつてゐる、內地は晴して天氣はよく府內の氣溫は平年に比べ四五度高目である

京城地方 【今晚】北東の風曇後晴 【明日】北西の風曇後晴

仁川地方 【今晚】北東の風時々小雨 【明日】北東の風後北西の風曇小雨後曇時々晴

京城溫度 （二十日）最高十六度五、最低三度九（廿一日）今朝六時五度七正午十二度四

仁川の潮時（22日）

	午前	午後
滿潮	〇・五〇	一・三〇
干潮	七・三〇	八・〇五

毎月を朗らかに
奥さま
安心して お使ひ下さい
……困るわ……では駄目 困りものョ
は戰時のセンセイがたの研究されたもので、安全なことは實驗ずみです、安心してお使ひ遊ばせ。

十二月廿二日ヨリ廿六日マデ
丁子屋美術展覧會
於四階ギャラリー

地元畫壇の重鎭を網羅して堂々の展觀。何れ劣らぬ力作揃ひで久々に生氣潑剌たる思ひを抱かせます。
吳服格安品提供
二十二日より二十六日まで〔三階吳服部〕
丁子屋

講談社懸賞募集一等當選歌
全國民必唱！
出征兵士を送る歌
陸軍省選定
キングレコード（¥1.50）

花柳病外科
京城府中央町 東島崎病院
電本2736

國產最高級 萬和ペン
見本一本 ［illegible］

左記ノ者解雇致候ニ付京日紙上ニテ各位ニ御通知申上候
解雇 金鍾泰
同上 沈命求
同上 洪貞義
昭和十四年十二月廿日
京城府本町五ノ三六
中外商業新報支局
石川香彩 高橋吉松 木村英一

天下一品
龍

キッコーリウをお使ひ下さい
若用龍字老牌醬油
なるほどうまいとおもはれませう
立就感得恍然的味覺!!
キッコーリウ醬油
野田醬油株式會社朝鮮出張所釀

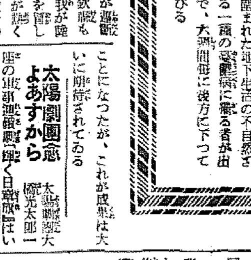
匂ひこぼれる髮……誇らしい髮！
それは金鶴が創りなす髮！
金鶴香油

ビタミンB
胚芽米の五百倍
保健料 イマヅビタ素
病人は治り早く、弱い兒は丈夫に育つ

日本勸業證券株式會社
京城支店
京城府南大門通一丁目
電話本局四〇五四番・振替京城二九七番
新貯蓄債券賣出し
只今豫約受付中
賣値 十圓と五圓

阪井耳鼻咽喉科醫院
京城府本町一丁目五十二
醫學博士 阪井清

らくに削れて書きよい
トモヱ鉛筆

堀部安兵衛 (115)

一龍齋貞山（演）　矢島健三（畫）

不忠者（四）

龍野兄弟の輕忽な罪を詰め、安兵衛舊突つて、

安「忠義の志さへあれば假令御縁なりとて、御首領を下し置かれるが、汝等の不忠をお怒りあつて有無の御沙汰がないのだ、赦せと云ふ御沙汰のない以上は汝等を生かして置く譯には參らんからそれへ直れ」

長「ドうぞ手ら御しやいませんで、平に御勘辨を……」

唯「喧しいツ、何樣詫びても此武士は勘辨出來ん……堀部、何時までもグズ／＼云つて居ないで、早く打ち斬つて了ふ方が宜い」

と太刀の柄へ手をかけ、居合腰になつて眞二ツにしようといふ勢ひ、長助、後右衛門は縮み上り、

長「ド、どうぞ命ばかりはお助け下し置かれますやうに、私共を人間だと思召しますとお腹も立ちませうから、牛馬犬畜にも劣る者とお見做し下され、何卒一命だけはお助けを願ひます」

と御馬八十右衛門が後右衛門の背中に跨り、主税が長助の背中へドツカリ乗る。

主「惡は可かんな堀部、手綱がなくツちやア……」

と主税がいふのを聞七が、

唯「お待ち下さい、拙者が御手綱を補へて進ぜる」

と腹中をモチ／＼やつて居たが、ズル／＼と下帯を引出して、

長「へイ、惡は何でございます」

唯「サア長助、これを啣へろ」

唯「何でも宜いからサツサと啣へろ」

長「へえ」

その褌を啣へると、しとりがあつていやに臭いから顔を顰めて、

長「ウ、、大分臭うございます」

唯「馬の癖に贅澤なことを申すな、サア歩け／＼、早く歩かんか」

と武様が寒鼠を固めて、長助の尻をポカリツと張り付ける。

長「アヽ、痛い、さうどうもお打ちなすつちやたまりません」

と言ふに及んで、安兵衛は之に聞き、

安「ナニ、人間だと思へば腹が立つだらうから牛馬犬畜と見做して助けて呉れろとは面白い一言だ。然らば牛にでも馬にでも此方のいひなり次第に相成るか」

長「御意にございます」

安「よし然らば貴樣人間馬になれ」

長「ヘヽツ」

安「馬になれよ」

長「ど、どう馬になりますので」

安「どうと申して、御家等が馬になれば我々が乗つて歩くのだ、さうしたら一命だけは赦して遣はす」

長「ヘイ、有難う存じます」

唯「堀部可かないよ、そんなことをいつて困ちやア、一と思ひに斬つてしまつた方がよい」

安「イヤ世にも珍らしき馬に乗るのも面白からう」

と安兵衛は散々遊んでから斬つて了はうといふ了簡。

安「サア長助、後右衛門、其處へ這へ」

長「ヨ、宜しうございます」

兩人共仕方がありませんから、四ツ這ひの浅間しい恰好。

安「サア先づ主税殿お乗んなさい」

それからもう一人誰でも乗つた乗つた

八十「ぢや俺が乗つてやらう」

唯「ハヽ、されて、龍野等は馬ぢやないか、馬の癖に一々口を利く奴があるか、馬鹿を打たれたらヒーンと嘶くのが當然だ、サア歩け／＼」

これから龍野寺を出でまして五人の人達が交々龍野兄弟の馬に乘つて、彼方へ行け、此方へ行けと方々引廻したから、堪らぬ膝頭もすり剝けてしまふ、揚句が白むといふ頃に、郷屋城の大手まで來た。

北日本汽船 北鮮出帆

敦賀行

羅津發八毎月二十六ノ日未明出帆デアリマスカラ雄基、羅津方面ヨリ御乘船ノ方ハ前夜ヨリ御乘込願マス

はるぴん丸 羅津發毎月六ノ日未明、淸津發毎月六ノ日後四時、敦賀着毎月八ノ日前七時

氣比丸 羅津發毎月二ノ日未明、淸津發毎月二ノ日後四時、敦賀着毎月四ノ日前十時

新潟行

滿洲丸 月山丸 さいべりや丸

羅津發六日、九日、十二日、十五日、十八日、廿一日、廿四日、廿七日、卅日、三日、後三時

淸津發七日、十日、十三日、十六日、十九日、廿二日、廿五日、廿八日、一日、四日後四時

新潟着八日、十一日、十四日、十七日、廿日、廿三日、廿六日、廿九日、二日、五日前十時

切符發賣所、各港連絡切符ハ滿鐵、鮮鐵線、鐵道局、國際運輸支店各地ビユーロー及各主要驛ニテ發賣致シマス

淸津府北星町 北日本汽船會社淸津支店、其他各代理店國際運輸羅津店、航路案内書御入用ノ方ハ國際ヘ御請求ニナレバ無料進呈致シマス

探偵眼から覗いた "血"

刀の血

人の血か犬猫の血か、區別の出來ぬ時代には、人を斬つた刺客の血刀を眼の前に置いて吟味されても『犬を斬つた血でござる』と申開けば、動かせぬ物的證據がない以上は、殺人でも容易に白を切る事が出來たものです。

現在では科學的捜査が非常に進歩したので、例のバラ／＼事件の犯人が、『鶏の臓物』と云ひ張つた時でも、その血が人間のであつた事はすぐ證明されたものです。

郵 紙 の 血

血の區別どころか、血の型迄鑑別されるので、殺人の場合捕張された容疑者の爪の間に殘つてゐた血の痕が、殺された女の血と同型なのが判つて一點に犯人を自白させる事も出來るのです。

お家騒動の血

妊娠してゐないのに妊娠してゐると詐り、觸つて月經の血を隠した場合とか、妊娠してゐるのに妊娠してゐないと詐り、觸の血を月經と云ひ張る樣な場合にも、その鑑別は見事に證明できます。昔のお家騒動は科學的捜査がなかつた爲に、不義の子を主家の後繼にした場合にも、それを看破する事が出來なかつたものです。

かたまらぬ血

喀血は肺から出る血で、鮮紅色をして泡があり、吐血は胃から出る血で赤黒い塊をしてゐます。月經の血は仲々固まらず酸化して黒くなり難いものですから普通の血とはすぐ鑑別が出來ます。

神 聖 な 血

昔は月經を不淨の血と稱したものですが不淨どころか神聖なもので、女性の健康は月經の調子で判り、正規の月經があればこそ姙娠の大任が果せるのです。

婦人欄　血色顔色の悪い原因

顔色血色の悪い原因としては胃腸病、寄生虫、貧血等がありますが、女性には婦人科の病氣（それは現代醫術の難しいものは勿論ですが、病氣がほんの芽生へかけてゐる時でも）の爲めに、皮膚の色澤がなく、小皺が多く、年に比べて若々しさがなく、汚斑が目立つて増へて濃くなり、特に顔の色に藥がかかつた樣な黒い隈取りがはつきり出來ます。

こんな時付になる場合の婦人科の病狀は、冷え、腰痛み、白帶下を始め月經不順等で、勿論頭痛頭重、耳鳴り、肩こり等が伴ひ悪さにつれて次第に強くひゞいて來ます。

此の病氣は、全身の新陳代謝の機能作用が衰へ新陳代謝が悪くなるので皮膚には女性特有の光澤がなく、脂氣がたらず皮膚がザラ／＼に荒れます。

美容の點からいつても、こんな時にはいくら外部からクリームやワセリンを塗つても、化粧をしても生地の汚さは治りません。只現在の病氣の根本を治療し、ホルモンの分泌を旺盛に戻し、ホルモンの分泌を盛にする方法だけが、この悩みを解決します。

世の中にはこの理由を知らずに年よりふけたり、女らしくない醜の爲に、徒らに悩み、高價な美容術に金錢を浪費してゐる方の多いのは慨かはしい事です。

有名病院婦人科使用　ワセトン球　高級婦人藥

婦人藥と思へぬ
高級婦人藥の説明

あらゆる婦人病の病狀を、その病根をとる素晴らしい治療作用でスッカリ明朗にするものは、現在帝大病院婦人科を始め全國有名病院使用の最新高級三元性婦人病治療藥ワセトン球で、醫科大學の教授博士方が、有名婦人科學術雜誌に其の卓効を發表されてゐます。

本劑は新醫學的の三種の治療法が一時に出來るが特長です。

病巣療法と細胞更生療法と女性ホルモンを、外用的に使ふ女性ホルモン療法が一齊協力するので、痛みこしけのとまり方、腰手足の芯からの暖まり方の快さ、病原の治りにつれて血色が出て、皮膚の色澤はよくなり小皺、汚斑のなくなり方は見事です。使ひ心地は全く婦人藥と思へぬ位爽快で他人に知らさず、普通で二日に一球、症狀が激しくても一日一球の外用で充分美容を輝かせる二つとない高級藥ワセトン球は女性の守護神です。

●價● 六球七十錢十二球一圓廿錢廿四球二圓卅錢卅六球三圓四十錢▼病院使用包一四四球十三圓も治療の便を計り一般におわけします。

●お求めの注意● 全國有名藥店デパートでは必ず帝大病院使用の「ワセトン球」と申出下さい。品ぎれ時は代用藥お求めなく總代理店・東京、芝、通新町十三、合名會社渡邊商店へ送料十五錢加へフヂカヘ（東京三五〇一九へ局で拂ふ）カヘセ郵便定方法で。代金引換は内地に限り扱ひます。

●無代● 女性必讀の衞生治療寶女性の新生理學御申込次第さしあげます。

美しく強く暖まるの三拍子です

慶北西海岸面内中道洞　中峰晴子

秋も深くなつて參りました。御社の御健康には御壯健の御事と御察し申し上げます。扨先日は御丁寧な御見舞状下さいまして誠に有難う存じます。ワセトン球御使用致しまして今日で廿日位になりますがお蔭様で二十七年振りで婦人病その惱から救はれました様な有様で、お誕物時期の今日（一週間と申すもの）斷さました事のない私が、終日勞働致しましたが、それ迄の白帶下痛み不快など苦にならない様になりました。

全く蘇生の心地となり、毎朝鏡に映ず顔もなんとなく若返つた様な氣分が致しますのでとても此の頃はお蔭様で朗かに、楽い秋を過ごして居ります。二十七年間に二回の手術をしました私が今ワセトン球に深く感謝申す次第でございます。前便に申し上げました先方のお方もめつきり元氣になられ手術と思つた内地行きも中止したと大變喜んで下さいました、手術後一ケ月位のりですが至つて帶下の惱下り物に惱んでゐられます。十三日分表記へ代引にて御送り下さいませ。秋冬の折柄ワセトンのお蔭にて夜分冷えるを知らず安眠出來ますので喜んでゐます。

壓倒的なヒツト!!
流行歌が出來て以來の傑作と早くも大評判！
豪華くづし
唄 美ち奴
吉良の仁吉
萩原四朗作詞・山下五郎作曲・宮原禎夫編曲
片面 おけさ人形 唄 美ち奴
これ亦最新の美聲で唄はれた魅惑の一曲
テイチクレコード

極寒皇軍慰問最好適品
無敵
良品
かちどきウヰスキー
二合 一合入ポケット輸送安全装置
釜山 F.B.C.

醫學博士 二宮亮吉
産科 婦人科 二宮病院
入院隨意
京城府壽町
電本一一二〇一番

本品は理學的に基きたる製法に二つの專賣特許權を有す
毛根に活を入れるビタミンF配劑の
メデカ
ポマード

クラブ白粉
健康美と身嗜・禮節と品位に…

健康化粧法
クラブ乳液
先づ、ホルモン及びヴィタミン含有の健康化粧水のクラブ乳液を脱脂綿にひたして、お顔や衿の汚れや脂を氣孔のなかからこり肌を清淨にしてひきしめていただきます。
クラブ美身クリーム
次に、クラブ美身クリーム（ホルモン及びヴィタミン含合）をお顔へよくのばしますと白粉のツキをよくすると共にお肌に榮養を與へます。
クラブはき白粉
その上に、色ご香りの素晴しいクラブはき白粉（ホルモン配合・十二色）をパフで軽くおさへるやうにしてつけます
最後にクラブ紅、頰紅、眉墨、口紅で仕上げを致しますと、地肌から美しくなる健康化粧が出來ます
019

いついかなる時も缺かされぬ日本女性としての身嗜…は出來る限り氣品あり典雅なものであつて下さい！ 心ある有識御婦人間ではかゝる意味で必ずクラブ白粉を使つてゐらつしやいます。その粒子、色調、うるほひ總て日本婦人の肌質を基準につくられたものです！一日化粧くづれのせぬこと！ その化粧アガリの見事さは御自分でウットリされるほどです
★その上、クラブ白粉には皮膚の健康と美を増進する…特許のホルモンを配合してあります。從つて「化粧アレ」「白粉ヤケ」をきたす心配なく化粧しつゝ若返れます。化粧美の増進！ 節約を兼ねての上からぜひ御使用になつて下さい。
三七セン 四二セン 四七セン 其他各種

むだ溶けせず最高の品質

物資節約！今こそ花王の理想的な溶解度をよく吟味して下さい

最後の薄片まで溶け崩れず普通石鹼三個分にあたる經濟さです！
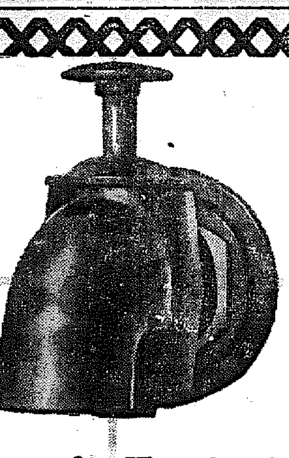

純粹度九九・四%
花王石鹼
花王石鹼株式會社長瀬商會
（カオー）のマークは品質と經濟の象徴です
K.114

工事着々進捗の 第二松花江大水電(上)

滿洲國水力電氣建設局は滿洲水力電氣開發第一期計畫として第二松花江大豐滿出力六十萬キロ及び鏡泊湖出力四千萬キロの二大水力發電所の建設を急いでをり、更に第一次產業開發五ヶ年計畫による重工業、化學工業の發展に伴ふ莫大なる電力需要に副應するため水力電氣開發第二期計畫に着手することになつた

新計畫は 第二松花江大豐發電所の貯水池に注ぐする輝發河石頭子の四十二萬キロ瓦、但し上流五キロの廿六萬キロ、但し下流四十キロの[illegible]四萬キロで總合計百二萬キロ總工費二億數千萬圓に上る尨大なるものである、三期とも既に基礎調査及び設計を完了してゐるが第一期計畫に鑑み工事に萬全を期するため、來年度より七ヶ年計畫とし第二次五ヶ年計畫の完了する康德十三年迄に完成の筈で、來年度に取敢ず工費約五百萬圓を計上し着細なる調査及び基礎工事が行はるゝこととなつた、然しことでは第二松花江大水電計畫の進行ぶりを紹介しよう

その全貌

周知の如く松花江ダムは[illegible]ダム、鏡泊湖ダムと共に產業五ヶ年計畫樹立と同時に建設に着手されたもので、第一期計畫として六十萬キロワット出力を目標としてゐる、第一次五ヶ年計畫最終年度は康德八年度(昭和十六年度)であるからこのダム工事も八年度中には完成しなければならず八年度迄に後僅か二ヶ年のみ、だが工事は大體豫定通り進捗してをり、既に製鐵工場、木工場、工作機械工場、製板工場、發電工場、それにディーゼル機關車七十八輛を收容、かつ修繕する機關庫等凡ゆる附屬工場は完成、工事場數十尺の高所に据ゑられた混合攪拌機は一分の隙もなく活動してゐる、そして之等の動力源となる電力は四萬四千ボルトの高壓線が新京から引き込まれ、別の意味に於る動力源たる勞働者約一萬二千人が現場に且つ見事な統制下に活動し、數年前には人跡稀であつた、この附近の河の左岸に技術者關係の住宅、右岸に勞働者住宅で、人口數萬に達せんとする町が出來、今春郵便局、小學校、警察、市場等も出來上つた

それでも

勞働者は高給を以て引拔かれるため勞働者不足對策は賃銀引上などの外、浚渫齒なども勞動を極く作つて提供したが及ばず苦力補充策に勞働能率或は囚人を活用する方法をさへ採用してゐる、現在千五百人位の囚人が働いてゐるが成績は非常に優秀であり明年は三千人位を使用する筈だといふ、完成後におけるダムは高さ八十米乃至八十三米、長さ一千百米、堰堤を切斷したる斷面梯形の底邊は六十五米となるべく、このダムに要るものは世界に只一あるのみコンクリート容積百九十九萬立方米は米國ボールダー・ダムに次ぐものといはれ、日本における數々のダム工事も到底足下に及ぶものなしといふ尨大なもので、堰堤完成後、その下部に建築せられる發電所は東京の丸ビルに匹敵するといはれるが、全體の堰堤との比較は僅かに五分の一見當のものになるのである

本工事進む

この工事は今年で第三年度である、計畫によれば第一年度においては調査設計、第二年度工事用假設備、第三年度本格的工事であるから實際には本年が建設第一年度であり、從つて三年間にこの工事は完成せしめられるといふ超スピード振りを發揮するわけで世界におけるダム建設史にその例を見ないものとされてゐる、建設本工事は先づ右岸の流れを締切る工事に始められ、右岸の締切を終了し同所に堰堤基礎工事のコンクリート注入が終り平水面上四米の高さに達したる時、左岸の締切が始り、右岸堰堤內排水渠より平流水を流出せしめる如くし左岸工事を終了するのである、右岸締切工事は康德四年十一月先づ開始せられ、延人員三十萬人の苦力を使役し、極寒中三日に一人の犧牲者を出す猛勞力によつて五年六月締切をはり、同地區內水面下二十五米の岩盤迄土砂を剝ぎ取り、堰堤最下底部へのコンクリート注入が行はれた、このコンクリート工事が、平水面上約四米に達した時、年內には左岸締切工事が始るのであるが、左岸締切工事に着手せられんとするに至つてゐる(つゞく)

圓滑なる發達を期し 製鐵設備制限規則 廿二日總督府令公布

總督府では府令第一九七號(廿二日附官報)を以て製鐵設備制限規則を公布、府內における製鐵業につき設備上の制限を行ひ同業相喰むが如きこと無く、しかも國家の要求する處に合致するやう完全なる統制を採り、以て斯業の發達を期することゝなつた

製鐵設備制限に就き 穗積殖產局長談發表

製鐵設備の新規制限の施行につき本府では同日次の如き穗積殖產局長談を發表した

製鐵事業につきましては曩に樹立せられたる鐵鋼擴充の圓滑なる遂行を期せんがため、一昨十二年九月內鮮共に製鐵事業法の施行を見たのでありますが、由來朝鮮は鐵鑛床に富む關係上これを原料として大規模の製鐵事業が計畫され、現に日本製鐵、三菱鑛業、日本高周波重工業等の各會社において、工場新設又は擴張を行ひつゝあるのであります、殊に最近においては製鐵製鋼事業を企圖する向が漸次增加するに至り、又製鐵事業法による許可を要せざる小規模の製鐵工場も相當多く各地に起業せられつゝある情勢であります

各種產業 の重要資材たる鐵鋼を製造すべき製鐵事業のかくの如き發展振りは、半島の大陸前進兵站基地たる使命と現下の國際情勢の複雜化に鑑み誠に慶賀すべき現象と申さねばなりませんが、各種原材料及資材の入手甚だ困難を極めて困難なる現在において、無統制に之が建設を認むるときは却つて同業相喰むの狀態を生ずるのみならず、國家の資源上も必要とする部門の操業に著しき障害を加ふる虞があるのであります、從つて製鐵事業法に依り許可を受くべき事業に付ては設備及製品の適否、原料の入手狀況、資金計畫等を審査して時局に即應し得る企業なりや否やを慎重に審議の上許否を決してゐるのでありますが

製鐵事業 法による許可を要せざる小規模製鐵事業が發生するに於ては、假令一工場毎に所要する原材料、資金等が差して大ではないとしても、その總量は相當の數に上ることとなり、從つて此等事業に對しても統制を忽せにし得ざる事態と相成つてをるのであります、依てこれ等製鐵事業法上許可を要せざる事業についてもその設備の新設又は擴張については朝鮮總督の許可を要することゝせらるゝに至つた次第であります

乍併本日 頒布を見ました製鐵設備制限規則は徒に事業の抑制をのみ意圖するものではなく、その本旨とする所は製鐵事業をして最も時局の要求するところに合致せしめんとするに在るのでありますから當業者各位は當局の意のある所を諒とせられ斯業の圓滑なる進展に協力せらるゝやう念願して止まざる次第であります

雜穀及石炭類の價格指定

價格統制令施行規則に基き追加告示を以て既に米穀の價格を指定してゐるが、本府では更に廿二日附官報告示を以て大麥、裸麥、粟、大豆、石炭、骸炭、木炭、煉炭の各價格を追加指定することゝなつた

朝石增配內定

朝鮮石油では本廿一日午前十時半より下期決算重役會を開催の結果配當問題の配當は次の通り一分增配の九分配當を內定した、定時總會は廿九日開催する、(利益金處分案次の通り(單位圓)

當期利益金	二、一〇九、四七七
前期繰越金	一五三、五三三
計	二、二六三、〇一〇
內	
財產減價償却	三五〇、〇〇〇
稅金支拂引當	四五〇、〇〇〇
法定積立	七〇、〇〇〇
別途積立	五〇〇、〇〇〇
株主配當	六一八、七五〇
役員賞與	六〇、〇〇〇
退職手當	五〇、〇〇〇
後期繰越	一六三、二六〇

朝取職制改正 三部制を新設

朝鮮取引所では二十日重役會を開き朝鮮、朝鮮の總會(米豆部解消)に伴ふ同所の新職制を改正、十二月一日より實施することになつた、改正の要點は

一、從來の分課制を廢止
二、總務、業務、經理の三部を新設
三、支配人制及市場監督制を廢止

なほ部長には左の諸氏が就任の筈

總務部長 平賀常五郎(現庶務課長)
業務部長 高橋國基(現營業課長)
經理部長 橫山巖(副支配人經理課長)

に廣山氏を起用し、今後も理事の職員ある每に高級社員の採擢をなす方針である

朝取取引員 五 昭和證券 京城明治町 電(本)二一二六

東海岸鰮漁獲高 既に八百廿萬樽 前年より約三百萬樽增

漁期調査による十五日現在の鰮漁獲高は八百二十萬六千餘樽で前年同期より約三百萬樽の增加、特に咸北は十一月上半において二百三萬樽の好績を示した(單位樽、十五日現在)

道別漁獲高

	累計	前年同期累計
咸北	[illegible]	[illegible]
咸南	[illegible]	[illegible]
計	[illegible]	[illegible]

漁業別漁獲高

▲刺網一、六四二、二〇二▲巾着網五六六、一四四▲巾着五、六[illegible]二三、二〇〇▲定置三七四、八九九計八、二〇六、四四五

朝鮮果物協會 廿一日附認可

全鮮の果樹同業組合、果樹組合、販賣組合から醵出し公益法人「朝鮮果物協會」設立の計畫については廿一日附認可されたが同協會は朝鮮物產協會社內に事務所を設置し直ちに業務を開始することゝなつた、役員には[illegible]の諸氏が內定した

二重價格制も考究 爲替基準變更に 英財界に改善の聲

【ロンドン二十日同盟】爲替基準變更で日英爲替がニューヨークにかける自由市場のレートによつて決定されることになつた結果、戰時に日英貿易のみならず我が國全貿易の大部を占めるスターリングブロックとの取引に非常な不便と支障を來し、英財界の關係筋のみならずその他のスターリングブロック諸國間にもこれが改善要望の聲があがつてゐる、卽ち一日に數百萬磅の爲替取引の行はれてゐるロンドンでは、英米クロスが四弗二仙に公定されてゐるのに反し、日に僅に十萬磅前後より取引のないニューヨークの自由市場では、三弗九十仙附近が唱へられてをり、この間にかなり大きな開きがあるのみならず、甚だ不安定なニューヨーク市場のレートを基準に日英爲替を決定する事は、理論上無理があると云ふのであつて、これが對策としては必ずしも磅リンク復歸が要望されてゐる譯でなく二重價格制の如きが、改善策の一つとして關係方面に於て考究されてゐる

十日毎に委員會開催 重油需給の萬全を企圖 地方的な數量偏在を防止す

十一、二月の重油需給調整を目前に控へ、三菱商事、ライジングサン、朝石等その他各製油會社をもつて組織する朝鮮重油協議會では數回に亘り委員會を開き周密なる需給調整の協議を續行中であつたが、大體次の如き方針で圓滑なる需給を圖ることに決定した、卽ち各社供給豫定高と需要を照合せた結果は、十一、二月の購入需給量は約三萬[illegible]となるに對し、供給は[illegible]の不足が豫想せられ且地方的のみで南鮮、中央の各地方は供給不足となるので、これが對策として十一月供給豫定を一萬二千八百瓩に增加、各社間の地域供給豫定數量の相互連絡調整をなし、地方的數量偏在を防止することに決定、一方十一月の需給狀況をみて更に十二月の供給對策を考究することになり、これがためには十日每に委員會を開催し連絡協調する筈である

雜穀小賣價格 各道で決定

價格等統制令の規定に基き總督府では大麥、裸麥、粟、大豆の卸賣價格を指定したが、小賣價格については各道において決定されることゝ指定される筈である

組銀證券手持增加

十一月十五日現在、京城組合銀行の有價證券手持高は六億二百五十萬五千圓で前月末より六十萬五千圓、前年同期に比し一億一千八百三十四萬圓を夫々增加した

來年度事業計畫打合 商工組合聯合會

商工組合聯合會では廿日評議員會を開き、十五年度事業計畫を決定したが、時局下既成組合の整備、統合整理は物價統制の見地から緊要なるに鑑み、事業計畫中組合の強化助成に力を注ぐことになつた、主なる事業計畫次の通り

一、組合の強化助成
(イ)改組又は統合の必要を認むる組合に對し京城商工相談所と協力、勸誘指導に努め組合の方法により整備促進する
一、事務局經費の補助をなす
一、商工業實情調查
一、其他

石炭偏在防止に期待 廿二日開催の本府物價委員會

總督府では二十二日午後一時半から本府第一會議室において物價委員會を開催し、石炭、骸炭、木炭及び燃料類の價格を決定することとなつた、而して燃料需給に當面してゐることとて、石炭の價格の決定は各方面から注目されてゐるが、從來工場用炭の價格が決定されてをらず、何等の抑制を受けてゐなかつた關係上、家庭用炭價格を上廻り、工場方面へのみ流れて一般へは供給が杜絶するの傾向にあつたので、今回工場用炭についても價格を決定することとしたので、結果としては工場用炭は値下りを見、家庭用炭は若干の値上げを見るわけであるが、これによつて偏在は防止され、一般家庭へも行渉るものとして期待される

鮮銀券發行高週報(自十一月十二日至十一月十八日)

一、銀行券發行平均高 [illegible]
內鮮以外發行高 [illegible]
正貨準備發行平均高 [illegible]
保證準備發行平均高 [illegible]

十一月半組銀帳尻

十一月十五日現在京城組合銀行預金、貸出帳尻は預金三億一千七百六十萬五千圓で前月末に比し九百七十萬八千圓の減少、前年同期に比し一億八百三十萬圓の增加を示した、貸出は五億一千百卅五萬九千圓で前月末に比し二百十三萬二千圓の減少、前年同期に比し一億八千五十四萬四千圓の增加である

重石・水鉛 金銀 買入 三昌鑛業所 京城南大門通二ノ一 (朝鮮信託前) 電話本局三〇二五番

酒造米の購入に 稅務監督局で說明書

米穀需給不圓滑に依り酒造用玄米の買付けは捗らず酒造業者は極度の原料難に陷つてゐるに鑑み、財務局では農林局と協議の結果、左の方法により釀造米を確保すると共に決定し、この趣旨を各方面に通牒を發した

一、酒造業者の所要玄米數量については稅務監督局に於て各人別に其數量を決定し證明書を發給
一、檢査所に提出する事
一、穀物檢査所は右證明書の提出ありたるものに限り酒造用玄米たることを確認する事
一、前項の證明書あるものについては道外搬出制限せざる事

酒造用玄米については明年一月末迄は玄米の價格を引上げず、酒造米の入手に特別便宜を許すこととなつた

株式 四圍高に強硬

前場 日ソ漁業條約は東鄕、モロトフ會談の結果、根本的に意見の一致が好感されて日魯高を先鋒に新東百五十五圓四十錢と前日より六十錢方引締めて始まりアトが續かず五圓丁度と軟化、東京高値六圓四、大阪五圓丁に打止む

後場 下げ保ち合ひと見る持日魯買ひ人氣潛在ながら積極的な買物なきため新東百五十五圓丁度と變らず大阪五圓二十錢と二十錢方甦りに始まる

滿業割安買ひ

滿業は當月が決算期でもあり他株との割安觀から新八十四圓五十錢と前日より一圓五十錢高で注目されたが、內地ものは買氣が進まないが滿洲ものは稅金の心配がなく買妙味ありとされてゐるから今後もこの方面のものが人氣を呼ぶのではないかとされてゐる

地株續進步調

手金を利用して鮮の物色買ひ人氣は止まりさうもなく次ぎ〳〵と目先の變つたものを物色買ひ續けてゐるが一部には利喰押しを期待され下げ押すものもなく又利喰ひしてもすぐ他のものを買目標にしてゐるから諸株とも底力のある上伸振りを辿つてゐる、うちでも鮮內株は內地とか滿洲物に比し著しく出遅れ內容の優良なものは積極的に見直される情勢が殘つてゐる關係から特に朝鮮石油新等のものが買はれ出し朝鮮石油新四十二圓五十錢と暖りを示し日マグネ二十八圓丁度朝鮮二十二圓丁度と一圓五十錢方騰進步調を辿つた

日魯買狙はる

日ソ漁業條約は原則的には意見の一致をみたので日ソ關係株は新規買物現はれて日魯八十一圓五十錢と前日より一圓方上値、權利五十七圓丁度その他も買氣台みであつた

アルミ出直る

資材の入手難と製品安の二重打擊により業績不安から買ひ狙はれ勝ちとなり時局產業としては珍しく人氣の圏外に置かれてゐたアルミは漸に行はれた米價の引上げによる物價の適正價格設定などから再び安であつたアルミ價格の引上げが見越されて買氣が誘起され日滿アルミ六十四圓五十錢、同新四十圓五十錢と五十錢方戾いて買はれた

[illegible]を示してゐる、今月末開催される滿蒙國境劃定委員會にしても北樺太石油石炭利權問題にしても樂觀的な見方が多く目先も突飛高はないまでも小甘で買いて買はれるものと見られる

現株市況

內地及び滿洲株は大體一服ながら鮮內株は出遅れてゐる關係から買狙はれて小一圓方上伸し物色買ひ人氣は依然たるものがあつた

◇日本鉱業一〇一圓丁新一〇一圓五といづれも一圓方高騰、日本デイゼル三六圓三と五〇錢高日本鋼管新九六圓丁、第二新七一圓五と五〇錢方堅調
◇ラサ工新六八圓五と一圓方上伸北樺太鑛三五圓丁北樺油五七圓丁
◇鮮新八二圓八新五二圓八と五〇錢方買進まる
◇東洋ベアリング八八圓丁と二圓方騰伸昭和ベアリング四一圓八とこれまた一圓方騰勢
◇朝鮮[illegible]三二圓五、一二三圓丁日本マグネ二七圓五朝鮮無煙炭七一圓丁三菱朝鮮二八圓丁と不變龍山工作所一七圓丁朝鮮製糖五四圓五
◇滿洲工廠八二圓丁新四〇圓八滿洲[illegible]七五圓八滿洲工作機二七圓五日滿製麻新九五圓五新六七圓八日滿アルミ六三圓丁新三九圓丁滿洲煙草六六圓五滿洲東亞煙草七八圓五北支煙草四九圓一四九圓五北支開發二一圓丁中支振興二四圓三と何れも保合

明治町 書覺

日ソ漁業條約が根本的に意見の一致を見たので日魯などが先づ買はれ新東なども甦りはしてゐるが活潑な動きとまでには至らない新東の動かないのには各方面ともホト〳〵困つてゐるやうで有力な仕手は酒界には見切りをつけて鐘の方へ走り仕手は陣次離散してゐるしかし相場はこれと云つた悲觀材料なく概れ場鞘的であるため相場の居所は一歩づつ高めてゐる目先七圓台を拔くやうであれば人氣觀も變り簡單に引落すやうなことはあるまい東株の業績が向上したのは事實だが一部では七分五厘の配當說が行はれてゐる▲大株では東株に追隨して委託證據金の引下げを行ひ市場の繁榮に努めてゐるが商內はトンと進まず困つたもの▲ボロ株買ひ人氣は再び旺んとなり採算など度外視された純然たる投機熱から値の動きは可成り大きく一流の買條地がなくなつたところから今後もこの方面へ人氣が寄るものと見られる又滿洲ものは稅金の心配がないので買妙味ありとされて買はれてゐる

米穀 節米量增大

雜穀類の公定價格設定に依り米價との均衡を保つ事になり米の節約は今後增大するものと期待されてゐるが問題は時價と公定價格の開きが甚しいので從來取引されてゐる雜穀の決濟を如何にするかゞ問題である、又現在仁川に廻着しつゝある籾は荷受組合が成立せぬ以前個人的に產地と買約せる品が出廻つてゐるも荷受組合としては之等の品も組合に提供し按分しつゝあるがこの頃は小潮の關係と貨車廻りの不圓滑等もあつて籾の廻着は一寸中絕の形である

重量建に換算

當局が二十一日發表した雜穀の公定價格を見ると粟は石が二十九圓九錢であるから重量建に換算すると百斤が十三錢二厘そこ〳〵で時價の十四圓三十錢に比較すると百斤に付き一圓方の低價であるも粟の石二十二圓七十八錢は重量にすると百斤七圓以上の低價となるわけである、又大豆は前山物が石三十五圓八十錢で時價に比較するとこれが七圓以上の割下げとなり、白米の最高價格四十三圓に對照すると七掛乃至八掛位であるから今後は米の節約が相當に出來るものと期待されてゐる

取引なほ閑散

前日開業した仁川荷受組合では未だ產地の賣物がないので取引は閑散であるが然し組合の幹部においては各產地よりの米の振當や價格に付き目下折衝中であるがこれが纏りさへすれば取引も漸次增加するものと見られてゐる、產地においては個人の闇取引が多くそれがために出廻との取引が阻止されてゐる

米界六感

仁川の荷受配給組合では前日から產地と取引を始めたが何處からも賣物がなく淸算市場みたいに開店早々休業の形である▲何分產地の狀況を聞いてみると一人娘に婿八人といふ調子で、婚約の申込み多く從つてお白粉の方では可愛いお米さんを何れに嫁入りさせたものかと氣迷うてゐる者も尠なくないらしい▲してみると仁川の荷受組合も默殿ではないが矢張り持久戰で行くより仕方ないかも知れない▲持久戰といへば之が解決の鍵を握つてゐるのは何んといふても一般の節約に俟つの外ないと同時に雜穀類を一日も早く統制なし米の配給不足を緩和することが先決問題である

仁川市場閉鎖

朝鮮米穀市場株式會社の十二月一日開業に伴ひ仁川の朝鮮取引所米豆部は愈よ解消することになり、來る二十八日同所において閉鎖式を行ふことゝなつた

砂糖

最高販賣公定價格(單位圓)

	特約店	最終
中双	二〇八五	二一二〇
[illegible]	二四四五	二四八〇
[illegible]	二四四五	二四七五
[illegible]	二四四五	二四八〇
三溫	二三二五	[illegible]

各地正米市況

銘柄	等級	價格
玄米	三等	[illegible]
多摩	[illegible]	[illegible]
新玄米	[illegible]	[illegible]
新不合格白米	[illegible]	[illegible]
新潟	三等	[illegible]
羽	[illegible]	[illegible]
大豆	[illegible]	[illegible]
岡山	三等	[illegible]
海州	三等	[illegible]
永原	四等	[illegible]
釜山	四等	[illegible]
大邱	四等	[illegible]
群山	三等	[illegible]

京城綿布仲値

三菱、長期、丸島、世界、大人、双喜、改良九龍、改良開城、金剛山、オール、公會堂、五枚末子、金明太、天機 ── [illegible]

一般商品市況

大豆粕(十一月限、十二月限、一月限)、阪神FOB(百斤)、ラクム輸入 ── [illegible]

京日卸賣物價

◎食料品(京城主要商店調)朝鮮米(百斤)、精糖、麥粉(二等)、鹹魚北海道物、◎燃料品(瓩)、無煙炭(大文山塊炭)、有煙炭、鮮內炭、煉炭、木炭、◎建築材料、角材(杉松)、板材(杉松)、◎金物、丸鐵、角鐵、平鐵、鐵板、ブリキ板、平板、釘、針金、小波板、◎植物製油、胡麻油、白絞油、荏麻仁油、小野田セメント、大豆安東物、硬安朝窒物、過燐酸石灰 ── [illegible]

關門商況(廿一日)

米・麥、大豆、小豆、色豆、製粉、肥料(十貫)、砂糖、麥酒、油類(石)、木炭、乾物(十貫)、養鷄飼料相場(關門相場) ── [illegible]

株式(廿一日)

朝取短期、朝取算定と日步、朝取短期建玉表、大株長期、大株短期、大株短期喰合、東株長期、東株短期、東京短期喰合、東京現株、期米(廿一日)朝取仁川、東京內地延市場、大阪、商品(廿一日)大阪綿布、大阪棉花、大阪砂糖、橫濱生絲、外電(廿一日)、金融(廿一日)、東京國債 ── [illegible]

大原證券會社 京城府明治町二丁目 代表電話本局五一二一

本日ノ動キ(正午調) [illegible]

第三次世界大戰は?株界黃金時代來るか! どうすれば儲かるか? 二田原秋三郎商店 相場の道 パンフレット贈呈 午前九時迄 夜間サービス部を開設しました 京城黃金町二丁目 電話⊙五一七〇

現物部 東亞證券 電話四一 6131 6132 6134 [illegible]

短期部 三和株式現物店 京城府明治町一丁目 [illegible]

源山本源作商店 京城府明治町 現株氣配 [illegible]

朝鮮取引所取引員 白井友之助商店 戰爭も政治も經濟の先覺者に依つて指導せられ決裁されてこそ最善の結果を得る 經濟戰の戰爭も赤之れに洩れず前途に活眼の從逸する底の研究を俟つてこそ始めて勝利が約束せられる「株式讀本」の一讀を御申込次第呈上仕候

大阪商船株式會社 京城支店 [illegible]

大阪商船 船出帆 [illegible]

法人登記公告 新義州地方法院 定州支廳 [illegible]

法人登記公告 大田地方法院 槐山出張所 [illegible]

法人登記公告 新義州地方法院 博川出張所 [illegible]

法人登記公告 新義州地方法院 楚山支廳 [illegible]

京城日報
朝刊 夕刊
朝夕刊共十二頁
京城府太平通一丁目三十一番地 京城日報社

藥種 株式會社 北島藥店 問屋

事變解決は大至難事 國民の緊張は正に今後
實行に當つては一致完遂

首相時局談

新政權は速に承認
健全なる發達を遂げしめる

【東京電話】阿部首相は支那新中央政權成立に對應すべき帝國の協力方策及びこれを契機とする第三國との國交調整方策を決め聖戰の目的達成に必要なる内外諸般の政策を強化して時局乘切りを決意し廿一日午後四時半より首相官邸で久方ぶりの内閣記者團と會見、一、支那事變處理に對する帝國の決意　一、對英米ソ等第三國の國交調整に關する根本方針　一、閣僚補充問題　一、吏道の振興（身分保障令の撤廢、官吏制度の改革）一、貿易省問題　一、對議會策等當面の内外諸問題につき大要左の如き時局談を試みた

事變處理　支那事變處理の根本方針はさきの近衛聲明における原則を踏襲してゆくことは勿論である、汪兆銘氏を中心とする新政權運動は極めて順調に進捗してゐるのでこれが成立の時期も今後餘り長い時日を要しないであらうと思ふ、また新政權樹立の曉は速かに承認したいものと思ふ、又出來るやうな立派な政權が出來るやう協力その成立を支援する、新政權と重慶政府との關係については新政權が主體として重慶政府に呼びかけ重慶政府部内の要人が參加するやうな形がとられることは當然行はれるであらう、要する新政權成立の曉は重慶側も新政權と一緒になつて和平建設の途につくものと考へてゐる

新政權に對しては飽くまでも支那の主權や獨立を尊重し健全なる發達を遂げしめることが我が國本來の目的とするところでその指導とか、協力とかいふことは飽くまで彼等の主權を侵さない範圍内で協力するといふ考へが當然だと思ふ、精神の上では東亞新秩序において日本が指導精神を持つことも當然である。北支はその國防的關係から又政治、經濟その他の點において見ても特殊の關係におかれてゐることは自然である。從つて日本としては北支は他の地方以上に關心を以て行はれることを期待する

なほ駐兵問題については最も重要視しなくてはならない、この點は近衛聲明にもある通りである、支那において現地の兵力を有つてあるが、これは防共駐兵を認めてゐるのであつて日獨伊防共協定が今日のやうにたつてあることは少しも關係を持つものではない、即ち日滿支同盟締結の精神に則つて將來日支間の解決が成立する場合、當然賠償といふことがその中に含まれるものである、世間には今回の支那事變について色々の見方があり見當違ひのものもある、從つて事變處理の目的に對してもその解決は中央政權の樹立、蔣介石政權の潰滅で兵隊が還へるだらう位にあつさり考へるものがあるが、事變の處理を考へるとさう簡單にはゆかぬ、一般國民は今後生活しいことでは事變の解決は至難であることを考へて貰ひたい、從つて自然の變化が我國に緊張を何時までも續けねばならぬ狀態に置かれること

或は從來いづれの國よりも自由な生活を營んで來た國民としては相當窮屈な感じ、不滿を覺えるやうになるかも知れないが、現在の國勢を考へると簡單には事變が片付かぬといふことを充分國民に徹底させたいものだ、既に事變以來百數十億の公債を國民は背負ひ、これが利子と合せて國民全般が生活することを考へると我々の生存中だけの問題でなく、次代の國民も亦これを負擔する義務を負ふといふ覺悟をなす必要がある　又國家に對する事變處理について色々な施設が行はれると思ふが、然しこの際日本國民としてやらねばならぬことはそれが一に纏まらなければならぬといふことである、各人が個々の立場よりこれを混し合ふやうなことをしては事變の處理は出來ぬ、種々の見方議論があつても愈々實行に移すことになつたら國民全體がこれを完遂するやうにしてもらひたいのだ

對外問題　日ソ間の國際は目下のところ圓滿の解決を解決することによつて自然兩國の和平狀態を實現せしむるやう努力しつゝある、國境劃定問題は既に國境劃定委員會が設けられて解決に進んでゐる、而して今後尚前的の國境劃定委員會が設けられ國境紛爭に關する問題も解決に向ふことになるだらう、漁業問題、北樺太問題等も懸を通せず解決するやう努力してゐる、ヨーロッパ戰爭勃發に當つて政府は不介入の方針を闡明したが、今日においては南進北守とか、北進南守とか、或は日獨伊樞軸を強化するといふ勢へでなく、もつと自由な立場で獨て行くを臨んでゐる、日米通商航海條約は近く失效するが無條約狀態にならない範に調整が出來れば日米兩國のために幸福なことと思ふ、併し不幸にしてそれが出來ない間に條約期間がなくなつて無條約狀態になつた場合に善むを得ないからその場合に應ずる方策で各方面に亘つて研究を進めてゐる、また暫定協定などのことに關しては具體的にはいへない　日米會議とかいふやうな形式的つたものを始めるか、どうかは知らないが、兩國の外交方針がそれぐ話を進めてゐると思ふ、又九ヶ國條約の廢棄といふことは自分から今は何にも申されない

國內問題　個々の問題を取り上げて色々と低物價政策に反してゐないかといふ批判を聞くが、政府としては根本は低物價政策を續行してゆくことに變りはない、米も米、鐵なども多少の變動があるものについてはつたが、政府としては物價の根本は纏らないつもりだ、物によつて九・一八の物價を變更したため低物價政策といふものは本質的に不變することがあるにしろ政府の低物價政策といふものは本質的に不變

低物價政策は不變
豫算膨脹は出來るだけ抑壓

「上げるべしと見るものもあつたやうなものだ」うだが「今後一ケ年間はこれを停止する」が、現在不平均のものもあるやうに思ふから將來機宜に處し適正價格を決定し不合理は出來るだけなくしてゆきたいといふことになつてゐたのだからこれが物資が需給不足し、物價高騰に輸入物資の値上りから物價計畫面にこれに關聯を持つ明年度豫算編成については充分の檢討を加へ從來にないやり方で編成しなければならぬと思つてゐる　この意見に對處すべきはまづ第一に事變に對處して緊要なものや、たければならぬもの以外は我慢して貰ひたい、豫算の膨脹は出來るだけ抑壓しなければならぬことである、官吏制度の改革は折角研究中で相當に進んでゐることはいへるが自分達の考へてゐるところが充分徹底の見透しがついた時が明るべき許を離れる時であり、保險令を作つた當時と現狀とを比較して見を公表しかねる

私は今日一國一黨といふのは實現の困難なことを知つてゐる、又無理に一國一黨を作つてよい政治が出來るかどうかについては確信はない、併しまた他面分裂がよいともいひかねる、政治が今後如何に運用されるか等の見透しについては素人の自分から意見を公表しかねる

我が國には議會政治が行はれ、これが政治の大きな場面を持つてゐるのである、議會政治を最も適正に運用して行くことが必要である、事變下國家の大方針を遂行してゆくに必要なやり方は務く議會の人達は心として眞劍に議會の運用に協力してゆくことが出來れば、それが一番よいことで甚だ結構だと思ふ、私はかどうか別だ

閣僚補充については意見を留保したい、又豫算閣議前に補充するといふことは尤もな理由であるがさう出來るかどうか別だ

これが實現するかどうかといふことについては意見を留保したい、又で交渉を進めるかといふ點は明かでないで交渉を進めるかといふ點は明かでない、政黨政派の人閣を求むるのが原則だとも思ふがこのあるのだ、これからどういふ態度で交渉の態度を示すかとの批評も聞いてゐるので、この際兼任大臣を設置しようと考へてゐる、更に内閣相、遞信相の兼任では事務的に多忙過ぎるだらう兼任で、内閣は事務的に國民全部の協力をより強くしようとするところに意見してゐる、最も大きな理由はこの非常時局に國民全部の協力をへてゐる最も大きな理由はこの非

貿易省設置　貿易省が至急出來るかどうかはつきりしてゐないが、當局としては折角研究中で甚だしい支障はないと聞いてゐる、閣僚補充の目的は異なるのとは考へてゐない、自分達の形へてゐる、議會工作といふやうな便宜的な考へてゐるのであるが、個人の理由だけで他の人が充分納得してくれるかどうかにつき目下研究中なのである　我々は現在ではその徹底を可とするの

次ぎ　にわが對外貿易相場は昭和八年以來英貨を基準として建てられて來たのであるが今回の變動により英貨が自由安定通貨たる性質を喪失し加ふるに爲替管理は漸次強化せられ爲替資金の運用の上にも不自由を感ずるに至つたので貿易面に物價に對する關係をも考慮し十月廿四日わが爲替相場の基準を切換へ廿三ドル十六分の七に安定せしめる事になつたのである、貿易は五月頃より著しく順調に向ふてゐるもとより大陸に對する輸出貿易を主とするものであるが最近第三國關係においても相當增加の跡を見られるのは御同慶に堪へない

今後　ヨーロッパに於る交戰國の輸出力は自然に減退するはずでありわが國の貿易統制は一層強化されがたく事變遂行途上にあるわが國の物資動力、勞力、船腹を考慮し國力を充實し新東亞を建設してゆく爲には新市場を開拓し輸出を伸張するの要は益々加はつて來てゐるといふべきであつて金融業者はこの機會を利用して積極的に産業を支持し貿易金融の分野においても一段と工夫を凝されることが望ましい事は、いふまでもない

物價騰貴の勢ひは生絲、棉花などの貿易品を中心に相當大幅の騰勢を示すに至つた、政府はこれに對する騰貴の措置として十月十八日現在を基準とする價格などの一般的引上げ停止を決定して以來適正價格が形成せられるはずである

圓滿妥結期待さる
滿蒙國境劃定委員會

【新京廿一日同盟】ノモンハン事件の結尾を飾る滿蒙國境劃定委員會は愈よ廿九日からチタで開催、同會議に臨む日滿の代表は久保田參山爾委員以下廿七名の陣容を整へて廿五日新京發チタに赴くが、五月十一日以來四ケ月に及んだノモンハン附近の戰鬪は九月十五日のモスコー協定成立によつて停止され、爾來東郷、モロトフ間に紛爭地區國境劃定に關する委員會開催の準備折衝を進めつゝあつた、この間ソ聯側の態度にも若干變化を來し一時は國境委員會の開會さへ危ぶまれたものであつたが、モロトフ、東郷兩代表の努力により漸くこの開催地及び日滿の決定を見るに至つたものである、會議の前途については紛爭地區の劃定を中心に相當多くの論議を要してゐるので、簡單には許されないが、日、滿、ソ、蒙各代表とも誠意を以て會議の進捗を期するにおいては紛爭國境劃定の滿に到達し得るものと期待されてゐる、たほ同會議は前半をチタ、後半をハルピンで開催され爾者間に意見の一致を見るに至れば專門委員を選出し、ノモンハン事件の現地踏査を行ひ最後的國境劃定作業を完了する段取りとなる

新設の企畫部官制
廿五日公布即日實施

總督府企畫部官制は來る廿五日公布即日實施の模樣である、而して初代部長（勅任）は現總務局事務官西岡芳次郎氏を任命、自然公布と同時に設置される第一課長に榮澤（鹽澤）源一郎氏新任の部長（勅任）は現總務局長渡邊豐日子氏兼任、第三課長には現商工課長事主一郎氏就任と見られてゐる、各課の所管事項は左の通り

第一課（總務）平戰時における鮮内綜合國力の充實運用に關する方策及び總合調整、國家總動員計畫等

第二課　資金、特殊鑛物、石炭その他勞務資源等の生產擴充計畫並にこれに伴ふ人的、物的調整計畫等

第三課　食糧、纖維、鹽等の生產擴充計畫並にこれに伴ふ人的、物的調整計畫等

米穀搗精制限令
きのふ閣議で正式決定

【東京支社電話】節米對策としての七分搗精制を規定する米穀搗精制限令は廿一日の閣議で正式に決定したので農林、大藏兩省令とともに廿五日ごろ公布、内地は十二月一日、外地は同十日から愈々實施することゝなつた、しかして搗精においては既に揚上げ事業者は農林省の定むる割合を下らさる限度において米穀の搗精をなすことゝして、その内容は省令に讓つてあるが農林省令はこの玄米に對する搗上り米を重量割合の限度を九割四分と規定するはずである　揚上げに歩止り九割四分は一般にいはれてゐる七分搗より稍甘いものであるが九割四分は異なる限度に過ぎないから業者は少しでも歩止りを有利にするために七分搗以上の效果を擧げ得られると當局は見てゐる　なほ七分搗精制から除外されるものは醸造用などの自家用のみで醤油用、料理屋などは總てこれを義務と見なし取扱ふものと見られてゐる

三木部隊ら猛進
八尺江々岸へ
敵の最大據點も近し

廣東特電【廿一日發】八尺江北邊に殺到する我が三木、金澤の諸部隊は廿日朝來更に猛進を續けて同夕刻八尺江岸北方〇キロの敵重要陣地を突破しつゝ後續部隊も續々同地帶に到着、廿一日午後からいよく南部廣西省における敵の最大據點〇〇に向け進擊を開始した

閣僚補充交渉
廿八、九日ごろか

【東京電話】阿部首相は懸案の閣僚補充問題に關し既に永井、金光兩相等出身閣僚並に遠藤書記官長をして兩黨内部情勢を打診せしめて準備工作に萬全を期してゐるが政局見透しがつきつゝある模樣で政民兩黨に對する正式交渉の時期は廿八、九日頃行はれるものと見られてゐる

英北支駐屯軍
來月上旬引揚げ

【天津廿一日同盟】天津イギリス北支駐屯軍の撤退については種々準備を進めてゐるが愈よ十二月上旬中に適當な方法で引揚げが決行されるが、同時に上海駐屯ザ・イースト・サーレイ聯隊より北支に駐屯する一ケ中隊は十二月六日頃天津に到着する豫定である、なほフランス駐屯兵の引揚げ期日は今なほ未定である

加藤公使けふ
米大使と會見

【上海廿一日同盟】加藤外務公使は廿一日午前十一時文英大使と會見を行つた左右、引續き廿二日午前ジョンソン駐支米大使と會談を行ふことになつた

公債發行九十八億餘
消化約九割の順調
思惑の抑制は金融方面から
青木藏相

事變下の財政策

【大阪電話】二十一日午前十時から大阪中之島新大阪ホテルに開催された關西銀行會第三十八回大會席上、青木藏相、結城日銀總裁は左の演説を行つた

（青木藏相）

支那事變發生以來既に二年有半、臨時政府、維新政府及び蒙疆自治政府の基礎は既に確立し最近においては強力な中央政權樹立の氣運も愈よ熟し、我が國はこの新中央政權に對して進んでこれが成立を援け、これと提攜協力して東亞の新秩序を建設せんと致すものである、而して新中央政權の成立は未だ以て事變の終結となすことは出來ない、而して終局の目的達成のためには今後とも幾多の困難を克服しなければならん、現在わが國は新東亞建設の大事業及び事變處理に當つてゐるのであるが、このことは國際經濟の重壓によつて動搖すべきものではない、しかしながら今日の歐洲戰爭の實情に鑑みこの戰爭がわが國の經濟に多大の影響を及ぼすべきことは申すまでもない、事變處理の圓滑なる方策を講じ又國際經濟の推移に對處して遺憾なき對策を講ずるためにはわが國財政經濟と共に生產力擴充計畫の實行圓滑、日滿支を通ずる綜合計畫經濟立案等を始め國防產業として資金、物資及び人の動員により國力を一層と擴充整備して參ると共に通貨の膨脹を招くことにあるわけである、支那事變勃發以來我が國金融界の大勢は平穩裡に推移して居り、資金の需給調整は圓滑に行はれてゐる、即ち政府の公債消化は九割に近く、また金融機關の資金の融通も大體において圓滑に行はれてゐるのである、即ち銀行預金は本年一月以降十月末までに三十七億一千餘萬圓の增加で、郵便貯金は九億七千餘萬圓の增加を示してゐるのである。又證券市場においては資金の需給の出合は極めて圓滑に行はれてゐるが、最近においては健全な金融活動を反映するものである、今後とも年末等に際し必要なる場合には政府資金の放出など適當なる措置を講ずる方針である

資金調整法順調　臨時資金調整法施行狀況は引續き順調で本年一月から十月迄に許可せられた事業設備資金は、既に卅二億九千餘萬圓に達し何れも時局上最も必要な生產力擴充に使用せられてゐるのである、又起債市場の調整も本法の運用により極めて圓滑に行はれ、社債の新規發行額は本年一月より十月迄に十五億六千萬圓に達する活況を呈してをる、併しながら今後における生產力擴充計畫の進行に伴ひこれが所要資金の需要も多額に上り、又公債發行額も引續き相當巨額に達することが豫想せられ、今後における金融市場の圓滑なる運行を期するためには更に一層緊密なる資金の需要調整をはかることが必要である

通貨膨脹の抑制　次に近時兌換券の發行高が相當増加し政府資金の撒布も今後た引續き相當巨額に上ることが豫想せられてをり政府としてはこれに伴ふ通貨の膨脹は極力抑制する方針を以て進む考へである、これがためには消費の節約、國民貯蓄の奨勵に努め又物價の調整をはかることが必要となり、これらの點については政府が各方面の協力を得て本年中にこれが徹底を期するつもりである

思惑資金の抑制　最近商品市場における投機思惑の勃發に伴ひ、投機思惑が發生するに至つたが、これを金融方面より抑制することを最も有効と認め先般各銀行に對して投機思惑資金の供給につき十分注意を喚起したのである、金融のことは一部分における物價の高騰と相俟つて惡影響を及ぼす虞、諸物價の高騰を招き國民生活に重大なる影響を及ぼすものと考へ戰時下金融機關としての重大なる責務に鑑み政府と共に協力致されんことを期待する、今後物價の依然として騰勢を續けることは各方面の政策遂行に支障を生じ事變處理に重大なる影響を及ぼす虞れがあるので政府は物價委員會を設けその答申により重要商品の大部分に亘つて公定價格を決定したが

對外貿易は好調　次に最近における我が國の對外貿易の狀況は十一月上旬において貿易尻は五億四千餘萬圓の輸出超過となつたがこれを前年同期に比較し輸出において三割二分輸入において一割一分の增加をいたした、その改善の跡は極めて顯著なるものがある、かくの如く貿易の改善は輸出の增進增加によるもので主として之は滿洲及び支那向輸出の激増によるものである、しかし第三國向輸出は本年十一月上旬迄に十四億八千餘萬圓に達し前年に比しては未だ改善の跡を認めるが併しながら未だ相當輸入超過を續けてゐるので今後輸出の振興については各種の努力を致す必要がある第三國貿易の實情にについては先に日米通商航海條約の廢棄通告があり、次いで歐洲に戰亂が勃發し幾多の問題が横はつてをる、輸出について は交戰國及び第三國における各種の輸入制限の強化、我國における物資の不足等の原因から輸出品の價格が高騰して今後各種輸入においても輸出品の生產力の現狀、輸出品原材料の獲得の必要から困難を伴ふ場合もあるに鑑み物資輸入に付ては事變下の輸入を壓縮する事變下における戰爭の勃發により諸外國における價格騰貴は當然であつて輸入資材の確保のため國際收支の見地から必要物資の輸入確保が豫想される

金の增產に努力　金の增產については政府の方策を講じ金の増産促進に一層の努力を拂ふと共に産金の集中について更に方面開發資金の融通を圖る所存である次にこれが徹底を期する所存であり、昭和十五年度豫算は目下編成中であるが事變目的の達成に必要な財政上の方針を堅持し以て國防強化

一般稅制の改正　次に中央地方を通ずる一般稅制の改正に關しては昭和十五年度に之れが實現をはかるべく政府の方針の下に稅制調査會の答申を中心に關係當局の起案に對する意見や要望に對し愼重審議を遂げた上近くこれが具體案を作成し、七十五議會に所要法律案を提出するやう目下最善の準備を進めてゐる

公債消化に努力　又事變以來の公債發行額は九十八億六千餘萬圓に達してゐるがそのうち約九割は消化せられ公債消化の狀況は大體順調といひ得る、併しながら今後期待される相當巨額の公債を發行致さねばならぬので更に一層公債消化のため努力することが必要である、大藏省預金部では貯金增加の運動に應じ本年度は十四億圓の公債を消化する豫定で十月中に大體十一億四千萬圓の公債を消化してをるから諸君においても今後益々貯金の吸收に努め資金の充實をはかると共に或は金利の水準化、經營の合理化等により資金コストの低下をはかり或は資金運用方法の改善を行つて一層積極的に公債消化に努力せられるやう特に要望する

（結城日銀總裁）

貿易は好調
結城總裁

ヨーロッパ戰爭勃發のため交戰各國の戰時經濟は急速に強化擴充せられ、わが國として重要な物資に對し輸出入品の製止または制限などの行はれた結果物資動員計畫、生產力擴充計畫などは多少變更を餘儀なくせられた、今次戰爭が支那事變解決ひいてはわが國運の進展に如何なる影響を及ぼすかといふ點については今後の成行及び内外の情勢如何、またわが國の對應如何に懸かるところ大なるものがあり、わが國民としては思ひをこゝにいたし情勢の推移に應じてこの機會を活用、事變處理の促進にまた戰爭、貿易の伸張に一層の努力をいたす事が緊要である

本府辭令（廿一日附）

本府忠清北道理事官　兼本府事務官　吳炳文
任本府道事務官（七等）
命忠清北道在勤
（第川郡）本府郡守　李範觀
命忠清北道堤川郡在勤
任本府道理事官（六等）
命慶尚北道在勤
高橋不苦矢
朝鮮產業主事
依願免本職　高橋不苦矢

人

◇服部昇治氏（東大門署長）廿二日午前八時四十分京城驛發列車で着任

躍進又躍進
契約高拾億圓
資產總額　二億三千餘萬圓
保險金支拂高　三千餘萬圓
加入者總數　百四十萬人
愛兒の將來に理想の貯蓄
第一徵兵
徵兵保險
教育結婚保險
【家庭經濟叢書「保險金で救はれた話」御申越次第贈呈】
本社・東京銀座
京城支店・京城府永樂町二丁目六四

社説　肥料行政の専管

國家管理への移行を前提せよ

半島の産米増殖六ケ年計畫の實施を控へた昨今、肥料行政に絡む農林・商工兩省の多年に亘る懸案が農林省專管といふ結末を目指して漸く解決の緒につき始めたとの報道は、半島の米穀増産計畫に關してのみでなく、日本の、否東亞に大にしては東亞の食糧問題打開の見地からして眞に喜ぶべきことである。

元來肥料行政は近代農業に重要生産資材がとり入れられて以來、從來原始的農業技術を以つてしては如何ともなし難いものとされて來た地方農業の沈滯を乗り切つて飛躍的増産をもたらし、恰も近年日本に於ける高度集約的農業の要素を加め、化學肥料製造工業の急激な發達が半島の耕土に農業の米を、しかも大幅に逐年增殖せしめつゝある如く、肥料行政は農業政策上の、更に局限すれば食糧政策上の最重要問題の一に屬するのであつて、肥料配給方法如何に、價格の適否は食糧政策の成功不成功を決するのみでなく、所謂農村問題にも極めて密接に結びつくため極めて重大性を要するのである。

然るにこの肥料を繞り配給者側に立つ商工省と消費者側に立つ農林省との間に數年間に亘り配給數量、價格、配給方法等に關し年々肥料年度毎にな對立を現出し、その都度出す兩省の所管爭ひから更に最近の肥料問題に現れた如く國家の極要な政治問題にまで發展するといつた工合で、肥料行政に絡む兩省の爭鬪が與へた禍は眞に測り知るべからざるものがあるのである。

それ故この解け難いものとされた兩省の意見が今日解合の氣運にあるといふことは、その爭を正しく評價する者にとつては、兩省の見解の何れを是とし或は非とするとに論なく、またその結末が何れの重點になるかは暫らく措き、一應は齊しくホッとする思ひがするところであらう。

いふまでもなく兩者の意見はもともと双方とも所管事務につき出來るだけ忠實ならんとする至極眞面目なところから出發してゐるもので、爭を作り出した原因は寧ろその重要な肥料が生産・價格と配給の間の對立的關係の體系的所管に持つてゐるといふ機構上の點にあり、配給者側に屬する生産者側に商人の介在を不徳の商者の肥料を繞る闇取に拍車をかけたといへばいへるのである。

然し利潤を確保に關すればそのために事業の保護が阻害される結果組織から考へれば商工省が生産者側に商人に對し無闇に強硬たり得ないのは止むなきことであり、また農林省が農業コストの低下と增産のために常に肥料の需要增を唱へ、大量配給を要望し併せて低價格配給のため農業組合に協力を支持を與へて來つたことも當然の措置といへる、從つてその主張が相互に至當なるにも拘らず、それが却つて爭をさへ醸してゐる點を考察すれば、肥料に關し國家が計畫化をなすべきことは、生産配給を一元的統制する機構を國家の事業として整備し、米穀の國家管理を可能にする必須條件としての建前から肥料の國家管理に邁進すべきであるとの意識がくみとられるのである。

而して以上中央的問題に就いてのみ述べたが、これは半島に就いても當然考慮さるべき問題で、農業移出を可能にするに至つた化學肥料、魚肥等々の生產能力は原料資源と半島の基地的役割、更に農米增產計畫と現在の肥料配給狀態等々を考へ合はせれば将に國家管理實施の可能性多きこと、その實現の緊要なることが痛感されるのである。

思惑的物價を芟除

低物價政策は放棄しません　目標は研究中

伍堂商相談

【東京電話】去る十七日の總動員審議會席上に於て伍堂商相のなした物價問題に關する答辯中低物價政策を目標として國際低物價水準に追随するといふ言葉が一部で低物價政策そのものゝ放棄と解し各方面に相當の影響を與へてゐるので伍堂商相が廿一日の閣議席上において右答辯の眞意である旨説明したが閣議散會後商相は官邸で左の如く語つた【寫眞＝伍堂商相】

總動員審議會における私の答辯が誤解され最近では政府が低物價政策を放棄した様に解した向もある様だがそんな事は絶對にない

わが國物價の國際水準目標としたが國際水準の方が我が物價より低く世界大戰以前に於ては必然的に現物價よりの引下げを意味したが世界動亂後は其意味を失つた、それは國際物價水準が騰貴したからさうなるとから新たなる低物價の目標を何處に置くと云ふ事は物價委員會で研究中で決して物價の抑制方針を放棄した譯ではない、低物價政策といふものも必ずしも今日より總ての物價を引下げると云ふ意味ではない、假に他の對策で言へば騰貴停止價格とでもいはうか物價の高騰を出來るだけ抑制して現段階の水準以下に維持しなければならぬと思ふ次第でありうにして適正價格を維持して行くに際し輸入品の物價の高騰によつて影響を被つたとか其他當然騰貴しなければならぬ原因があれば將來考慮して適正價格と云ふものを考へなければならない

日滿支食糧對策協議會

【東京電話】日滿支總合食糧政策の一環をなす日滿支食糧協議會は廿一日午後一時半より企畫院に開催、日本側より農林、企畫院の各關係官、滿洲國側より滿業部石坂農務司長出席、滿洲國における滿蒙の輸出協力、日本より滿洲に配給すべき小麥粉の數量並に中支、北支、滿洲方面に於ける米、麥、雜穀等の輸數量などに關し滿蒙の日支食糧需給の基本的計畫の諸點に基づき懇談協議を行ひ、午後四時散會した

汎米經濟會議

【グッテマラ二十日同盟】第一回汎米經濟會議は去る四日以來中米グッテマラ市に於て開催汎米西半球諸國の經濟問題を檢討中であつたが二十日に至り次の決議を採擇し二十一日を以て閉會することになつた、右會議に於て採決された決議左の通り

一、アメリカのラテン・アメリカに對する投資

一、米洲各國政府間の財政問題就中金融通貨問題に關する情報交換

一、米洲諸國間の爲替決濟機關として中央汎米金融機關設置の可能性

なほ右諸決議の細目に關しては各國の經濟專門家が今後三ケ月以內に作成しこれをワシントンで開かれる次回の汎米經濟會議に附議その解決を求めることになる模様である

事務官戒告處分

外務省紛擾事件處理

【東京電話】過般の貿易省設置問題を繞る外務省紛擾事件の事後措置について政府はその後事態の鎮靜するを待つて適當の措置を講ずべくその機を窺つてゐたが、野村外相は二十一日定例閣議に先立ち首相官邸に於て阿部首相と會見右紛擾事件の善後措置として部下に對して戒告處分をなした旨報告諒解を求めた上閣議席上

先般の貿易省設置に關する外務事務當局の反對行動については本日次官並に局部長を通じて課長事務官を戒告處分に附したと報告したところこれに對して小原内相及び畑陸相より處分の方法は戒告であるか減俸であるかまた如何なる形式をとつたかと強硬なる質問をした

野村外相より戒告處分に附し同時に次官、局部長に對しても部下統率の責任上之を戒告したと答へ外務紛擾に關する事務當局側の處分はここに決定を見た

外相から戒告　外務省紛擾解決

【東京電話】野村外相は廿一日午前九時半外務大臣室に谷次官、三谷、吉澤、西、松島、堀内各局部長を招致し先般貿易省問題に際し發した外務省紛擾事件に關し『課長、事務官に對し當時世間を騒がせた事實に鑑み將來かゝる事なきやう戒告されたい、なほ次官、局部長諸君も部下統率上今後更に周到なる注意を拂はれたい』旨の戒告を與へた後、定例閣議にこの旨を報告、承認を求めた、なほ外務省紛擾の導火線となつた松島通商局長の處置は同局長の辭表を受理せず近く海外に轉出せしめる意向で、これを以つて外務省問題はこゝに圓滿解決を見ることになり、閣議散會後野村外相は戒告處分に附した旨の談話を發表した

鹽は値上せず

煙草は內地追從　諸川專賣局長談

諸川專賣局長は煙草の値上その他につき左の如く語る

今回の煙草の値上げは低物價政策に逆行するが如く思はれるが然し稅制改正に基く消費税の一環ですべて內地の方針に追從値上げをした、然し朝鮮は特殊事情にあるから特に考慮して値引みの値上げはしなかつた、鹽の値は全消費量の六割價格が三割となつてゐる、又鹽の値上げをすることを噂されてゐるが鹽は生活必需品であるから絶對に値上げなどはしない

新嘗祭

【釜山】國幣小社龍頭山神社では二十三日午前十時から新嘗祭を執行

販賣網に衝擊

セメントの配給統制

殖產局では十二月一日からセメントの配給を切符制度とすると同時に配給を合理化し、京城一圓には淺野の鳳山工場の製品を送り、平壤及び大同江北には小野田の勝湖里工場から配給、西鮮一帶は海運の利用に最も便利な朝鮮セメントの海州工場から供給、東海岸は小野田の古茂山、川內から送ることにしたが、そのために自由販賣時代の各セメントの特約店は一大敵機を來し、殊に永年強力な勢力を築いてゐた小野田の京仁及び西鮮一帶の販賣店は鮮と小野田製品と絶縁することになつた、殖產局としてはこの種の變革が各販賣店に與へる衝擊をなるべく緩和するようセメント協會に斡旋を希望してあるが、協會の決議權は小野田、淺野、朝鮮セメント何れも對等であるため、京仁以南の小野田特約店保護も徹底せぬ譯である

琿春炭坑增資

【新京廿日同盟】滿洲炭礦傍系に屬する琿春炭坑の經營は滿炭と鐘紡との共同出資になる琿春炭坑會社によつて着々進められてゐるが康德八年の五年計畫完成年度における年產目標を五百萬噸とし明年度出炭目標を取敢ず五十萬噸と決定し同社ではこの增產計畫に備へ現在資本金一千萬圓を三倍の三千萬圓に增資する計畫の下に關係各方面と折衝することになつた

西鮮中央鐵道　工事順位變更

西鮮中央鐵道では勝湖里山東線の全線完成に繼いて出來得る一主義の見地より陸送路線の着手順位を變更し第二次に新成川間延長に繼いて川間に着工する事となつた

西鮮中央の延長線計畫より終點德川に至る豫定線中勝湖里、江東線の完成に繼いて當然の順序では江東、新成川となつてゐるが新成川には平元線と接續してゐる關係より第二次に新成川柳內及び九井線に着手し、德川炭田の一部に手を伸べ續いて三次には德川炭田の中央德川まで延長し平元線を通じて出炭することに方針が決定した

私鐵經營自體の見地よりすれば江東、新成川線の未着手は問題だが出炭主義の見地よりすれば平元線を利用し得るので同社では如上の見地より變更したものである

搗精步合九割四分

【東京電話】輸米對策に七分搗強制を規定せる米穀搗精制限令は廿一日の閣議で正式決定され又十五日頃の公布、農林省令を以て即日施行、內地は來月一日外地は同月十日より實施せられる運びとなつた

而して輸米對策中（搗精に關し米穀の搗精をなすものは政米の搗精に對する搗精步合の割合を下らざる限度において米穀の搗精をなすべき事）の搗精步合の規定省令を以て（政米規格の九割四分を下さる事）を規定されたのである

九割四分といふのは白米の場合は一定規格の玄米につき精が八%製出されるのでその精の七〇%に當る五、六%たらしめやうといふ趣旨の下に九割四分といふ歩合を設定したものである

夕刊後の市況

◇…朝取實物出來值

國債四分利東二〇四圓九〇京電第一六取內東京鐵新一四四圓〇京南鐵二七圓五朝鮮殖銀八五圓〇同新四五圓〇勢鐵九圓六一一九圓七鮮銀新四二圓二滿洲拓殖七三圓七五朝山工新二六圓六マグネ新二三圓八一三圓九鮮石油新四四圓五

◇…東京期間後場

	引	値	高	安	値
新東	一五六四	八〇		六〇	

◇…横濱生糸後場前値

新	一八五〇	五七	五〇
同	一二四五	五六	四五	四五
蒲	八四六	五〇	四五
新大	八二八	三八	二一
當限	一八二九	先限	一八一八

放射線

【平壤】…滿洲向け鮮鰮缺乏の大羽鰯輸送順調、來る十二月から五月までの間に五百車輛出を計畫してゐる

【大分】…直入郡久住村と大船山に初雪（十七日）昨年より五日、例年より八日おそい

【鳥取】…鳥取方面で牛が腰をぬかしたり熱を出したり異變頻々、鼻の密にあう藥を嗅はせたのが原因だとわかつた

【福岡】…八幡製鐵所起業祭は十七日から三日間、熔鑛爐拜觀、野球、武道大會、演藝その他で全市を歡樂の坩堝と化せしめた

【岡山】…平沼騏一郎男、廿二日久し振りでお國入り、津山四萬市民の顔はれやか

【大阪】…岸和田四萬五千市民待望の上水道事業が認可となつた總工費百卅三萬圓

【和歌山】…えらいこつちや、那智山と妙法山の中間の谷川から温泉が湧き出した

【京都】…京都市の人口百十七萬七千二百、昨年より一萬七千四百を增加した

【滋賀】…草津町大路の井伴武比古君（九）五尺九寸廿五貫五百の巨軀を出羽海部屋へ

【新潟】…今井村の山崎ちうさんは當年百三歳、西頸城郡の最高齡者、曾孫ら勇士の出征するたびに餘齡で激勵することを忘れない

【秋田】…七座村の田圃で早い櫻の頃から伸びた櫻に花が咲き騒首をかたむけたので大評判

【青森】…弘前聯隊區に、昨秋の戦果を利用して犯人の首實驗をする運動が起きた

【神奈川】…金目、金田、旭、豐田、比々多の各小學校では兒童を總動員して貯蓄を行ひ資源を節約して獻納へ、銃は戰時郵便として風邪の病となる

【北海道】…旭川地方は零下七度、街路樹は早くも樹氷を催び寄

北海方面敵將領を衝く【下】

戰略の白・實戰の蔡　侮り難い第十九路軍

南寧へ飛んで來た蔣介石の總指揮に當ると觀ぜられる白崇禧は、悟度一年前の廣西攻略の時に、李宗仁なと共に絶えず蔣軍の將領として新聞紙上に名前が散見した男である。白は今國民政府軍主任の職にあるが、彼はもとく廣西派の猛者でずっと廣西軍を牛耳つてゐるので名がある。彼の手腕は、戰術の部隊長よりもむしろ幕僚に長ずる點蔣家で、彼が國民政府に認められるやうになつたのも、一九二六年の北伐戰に革命軍總司令部參謀長として功績を樹てゝからである。蔣は彼を江蘇政治分會委員、國民政府分會委員に任じたが、蔣の下野後は何應欽を助けて革命軍を指揮してへた

彼が廣西派の地盤を確めたのは一九二八年武漢政治分會委員になり李宗仁と協力してからだ、その後一時北京にも駐在したが、蔣と不仲になつて北京を追はれ、それ以來廣西に立籠つて李と共にずつと反蔣運動をつづけて來た。一九三一年南京、廣東兩政府提攜後は最早中國として缺くべからざる將領として今日に至つてゐる

同じく我軍作戰前面の敵を**指揮**する蔡廷鍇は、例の上海事變の當時第十九路軍を率ゐて名をあげた男である

彼は早くから陳銘樞に屬し、一九三一年上海に移つて第十九路軍總指揮蔣光鼐の代理として同方面の警備に任じたが、我軍と干戈を交へて敗北、上海事件の終結後は福建に退き十九路軍總指揮になつてゐた

彼の經歷は、十九路軍の經歷と同様である。十九路軍が編成されたのは一九三〇年でその前身第十一軍長は陳銘樞であつた、陳の下に、蔣光鼐、蔡廷鍇が旅長、團長として列なつてゐたのである、十九路軍に改組改稱された時の總指揮は蔣光鼐であつたが實權は蔡の手に移り、それが原因となつて蔡と蔣の仲が面白くなくなつた

蔡は勇猛を以て鳴り、上海事變に際しても十九路軍の**軍長**として支那軍としてはよく戰つた方で事件後に彼自身英雄氣取りであつた實際彼の率ゐる十九路軍は支那軍中では強力な軍隊で、その實力は十九路軍と改稱する前にやはり支那軍中では第一流の張發奎（今の第四戰區司令官）軍と四回も戰鬪してゐることでも知られよう

蔡は勇猛な將領と稱せられるだけあつて、性質は短氣ばかりで猛烈しく蔣との不仲がどうやら爆發せずにすまつたのは蔣の方で十九路軍の總帥地盤から退いた時に外ならない

かくの如く我が北海方面作戰を防備する敵の將領は、戰略を得意とする白の智に、馬力の強い蔡の勇を配し何とかして我軍の進擊を喰止めるために重慶政府は必死の戰法を試みてゐるがその結果はもちろん淸紬一擲であらう【寫眞＝カットは十五日夜陷落した防城市】

工事入札もの

【豫告】

◇江陵建設事務所 一、東海線北部第二十七工區北坪三陟間土工其他新設工事、特命、梅見組 一、同線同第二十八工區三陟交屆間土工其他新設工事、特命、竹原組、明日、以上二件追加決定

◇順天鐵道事務所 一、慶全線麗水金池間第三工區芳洞金池間土工其他新設工事、指名、須々木組、末吉組、明日十一月二十九日入札

一、順天驛構地盤擴張工事、近日中入札

◇京城鐵道事務所 一、物置其他工事、京畿一四六粁五四付近新設工事、特命、熊城組、明日、十一月二十二日入札

一、南京城驛貨物上家內貨物扱派出所取設工事、指名、太洋土木、矢部與次平、辻組、明日、十一月二十四日入札

◇京城府 一、府廳工營事務室床板張替及其他宿舍修繕工事、指名、竹田政吉、金丸幸七、明日以上十一月二十五日入札

◇平壤建設事務所 一、滿浦線江界驛

【結果】

◇京城鐵道事務所 一、東海線北部給水設備增設工事、一回最低、九千七百圓中島組、九八五〇太洋土木、九、八七〇松本工業、二回落札、九千四百九十圓中島組、九、五〇〇松本工業、九、六五〇太洋土木

◇平壤鐵道事務所 一、定州八等官舍四棟移轉改築其他工事、一回最低、六千八十圓七十六錢小田榮太郎、六、一七三、淀川義次郎、六、二〇〇、村上吉一二回落札、五千九百九十四圓

讀切滿載！呼物記事ぞろひの十二月號

新時代の綜合雜誌　現代

話題の中心！　評判時局特輯

時局下の結婚問題　座談會　林春雄　田中孝子　（他）

適齡期の男女も、父兄も、爲政者もこそ見逃せぬ問題の大特輯!!

◎新しい「結婚の條件」は？　◎新結婚適齡期と男性の收入は？　◎國策と結婚・注目すべき人口問題　◎傷痍軍人との結婚問題は？　◎大陸の花嫁問題は？　◎酒と煙草は？　◎性病が生む悲劇は？

三億円以上の大會社とその首腦部　驚異的生產資元下の主動力─わが經濟的キングコングたちの正體は？

吳佩孚會見記　尾崎士郎　新支那の大惑星吳氏との赤裸々な一問一答、興味津々！

謎の外國權益の正体　法學博士 信夫淳平

ドイツの經濟統制の實情　商學博士 田中貢

歐洲の新情勢と米國の動向　日本外事協會 稻原勝治

騷動後の霞ヶ關と新陣容　伊藤金次郎

酒井新農相論

新大陸建設に躍る人々

蔣介石・チエンバレン・スターリンを觀相す　石龍子

浅草の此頃

日本の根本的強み　前田善敬

浪曲界に覇を競ふ人々　芳村伊四郎修業話

特別讀物　軍旗　櫻井忠温

僕の人物評論

合歡の花　立野信之　義仲上洛　太田黑克彥　赤ちやん　久生十蘭

美人密偵

火曜日の妖女　大下宇陀兒　城井の千代姫　鷲尾雨工　或る日のリンカーン

江戸最後の日

天下の大母　笹本寅　蠅　山本周五郎　柿

評判長篇　女性の窓　小島政二郎　風流大名　海音寺潮五郎　日輪を孕む曠野　賀川豐彥

社會時評　世界の話題　覺醒上人を偲びて　日本人から見た支那

十年の青春を語る座談會

お酒屋さん　質屋さん　料理屋さん　旅館さん

★定價八十錢　東京小石川　大日本雄辯會講談社

創立 明治三十二年

京城府南大門通一丁目

株式會社 朝鮮商業銀行

頭取 堀 正一

專務取締役 井上清

支店 京城南大門、同鍾路、同東大門、同本町二丁目、同本町四丁目、福山、仁川、平壤、利川、清州、群山、全州、裡里、長興、康津、統營、三千浦、馬山、鎮海、釜山本町、同牧ノ島、同富平町、蔚山、方魚津、元山、永興、咸興、端川、惠山、吉州、清津、同浦項、羅南、會寧、雄基、雄羅、城津、平康、新義州、同大同、興南、龍川、定州、新幾州

出張所

朝鮮郵船仁川定期出帆

大連、天津……

阿波共同汽船出帆

沿岸航路出帆豫定

朝鮮運送仁川支店

野口商會

代理店

商業登記公告

大田地方法院

當選御禮

今回大田府府會議員改選に當り不肖乏しきを以て當選の榮を得候は全く熱誠なる有權者各位の御後援御同情の賜と奉深謝候先は右不敢取略儀御厚禮申述度如斯に御座候　敬具

（イロハ順）

尹用燮　西村哲次郎　任忠彬　方斗煥　沼田虎次郎　岡田耕之助　武井棟次　高崎三郎　外山喜右衛門　南部京平　安井鈴治郎　山川德次郎　藤野早苗　文甲童　吳昌憲　寺岡清藏　中島潔　權庚得　綾部宗弘　荒牧次彥　齋藤安二　金鍾樂　金大英　湯藤書生　島邦若　箕浦廉次郎

蹴球から見たスポーツ淨化（上）

審判は神聖也

不快な野次は止めよ

此の度明治神宮體育大會蹴球に於ては咸興が年來の自重と努力によつて覇を收めたのは同慶の至りで我等はこの蹴球の外に將又幾多の問題が發されてゐるのに氣がつく先日本紙に掲載された金東旭氏の「體育と文化」を讀め最近朝鮮日報で金龍永氏が論ずる「スポーツと人生」や咸興蹴球選手の實戰記等を面白く且有意義なスポーツ論題として拜讀して得る處多く而この三題が多種多様なスポーツ現象を統一して、スポーツの政治的重要を認識に於けるところやスポーツを創るもの行ふものに對し新しき指導を與へて困樂の認識より醒めよとの警告等は實に同感に堪へず以上二つの論題の核心を形したるに値する本主將の實戰記こそスポーツマンの試煉でありこの三指子は現々に新しき戰略を前確に指示した記錄であつて誰しも興存の生い生きたスポーツ道であらう、而してこの三つの論述は朝鮮蹴球の飛躍前進たるのみか

將來 に一時光輝ある先蹤の證據として認めらるに相違ないが、私はこれと關聯して本年の蹴球大會や其他諸種の大會に於て認めた事を些か纏みたい

一、選手と審判
二、觀衆と選手
三、選手と指導者に論分して略述すれば

一、最近大會とか對校試合となれば應援團は喚聲を先頭に制服制帽の隊伍を組んで歩調も正しく京城運動場の隣には男女とも其觀を備々見受けるが、之は正に時局柄國民體位向上の義務感に即ふことして又は母校愛に燃える發露とも解されるのであり、その喜擧に調和する校歌應援歌も伯手も、訓練調練であつて觀るも壯觀である。而之等の學校にらずくこの應援團の雰囲氣に捲き込まれ二分されて應援と喚役を送るのが通例であり中には觀客共に本分と本旨を忘却して應援は相手校を嘲笑し、罵聲を以てヤジリ倒すのに興味を持つてゐるものさへあるが、學生は應援團長の適正なる指揮と制止によつて本來の應援の意義を完うしたいものであり一般人の弥次馬的な者は本部の適正な手段が必要であらう。今春から朝鮮學生蹴球聯盟委員會にても此の研究も始められ弊害と不安を

淨化 することとなつてゐるけれども未に各專校は別以て自滅的な應援の統制と應援團同志の摩擦と不快な點を是正する方法を見出し特に應援中の選手に對しての『ヤジ』や審判不信を蹴制止するの手筈力を持たねばならう。そして選手と應援團との關係は母校生徒としての不幸なる點はあるが一段應援團へ送られた選手は其の時の審判の指揮や主將偕會の指導を仰ぐべきであると云ふ信條が必要である。そして試合前後は選手は應援團の前に整列して

激勵 や讃辭を受けるのを屢々見受けるが、この催しも元來よしとするも場合に依ると試合開始の審判が聞えて來ても、なかなか應援に參加せず應援部を聞いてる選手達を見る。之に充分な連絡によつて應援時間を遲延せしむる様なことはやめたい、換言すれば應援團と選手の統制内にあると云ふ「應援規則」に準ずるよりも統制する自治行爲を認めたいのである

養正、京師快勝

中等ラグビー準決勝

全鮮中等ラグビー大會朝鮮豫選準決勝戰は廿一日龍山鐵道で擧行

◇養正對京商　午後二時養正先蹴で開始、殆ど養正押し通しの一方的ゲームに終始、二二—〇で大勝（審判、富永氏）

養正21（8—0／13—0）0京商

◇京師對大邱商　午後四時廿分から大邱商先蹴で開始、一四—〇でリードした京師は後半で突込みがきかず、かて、弱いタックル等に乘じて大邱商は一ゴール、一ペナルティゴールを挙げて八—一五と迫つたが結局一四—八で京師勝つ（審判、和田氏）

京師14（9—0／5—8）8大邱商

籠球聯盟戰 第十日目

籠球聯盟戰第十日目の戰績次の通り

普成 57	31—9	26—6	15 延禧
中央 42	26—21	16—16	37 東韻
大東 42	18—17	24—6	23 培材
徽文 38	20—12	18—18	30 協成

學生庭球大邱遠征

朝鮮學生庭球聯盟では今回大邱庭球聯盟の招聘により同地に遠征し大邱軍と對戰することになつたが一行は張日成選手以下十名で二十二日「のぞみ」で出發二十三日午前九時から三笠コートにおいて試合を擧行することとなつた

旱害義捐金

▲五千五百圓[illegible] ▲百二十六圓五十錢[illegible] ▲百二十圓[illegible]生一同 ▲百十七圓五十錢[illegible] ▲八十六圓七十五錢[illegible] ▲七十圓二十三錢[illegible] ▲卅五千五百二十七圓[illegible]

累計七萬二千五百九十九圓八十錢

出足早の慶應

早大にどこまで迫るか

呼物のラグビー豫想

【東京支社發】ラグビー界の呼物早慶戰は廿三日神宮競技場で擧行される、早大の強味については今更改めていふまでもなく明治と並んで優勝候補の双璧をなしてゐるから慶應いかに善闘するといへどもその牙城を陷れる事は到底不可能視されるさりながら目下の慶應は同チーム傳統の闘魂とする尻上りの好調を持してゐるので早大、立教に連敗を喫した當時のやうな力關と見たしては意外の波瀾を見るやも計り知れない。事實一番最近の慶明戰ではつきり見られたやうに慶應の進歩充實はなかなか著るしいものが見受けられた、慶明戰の結果は結局慶應の大敗に終つてゐるが前半十分間に示した出足早の巧者ぶりは一トライの收穫をあげて強敵明治の殺到を制することは非常なものがあつた惜しむらくはこの逆襲の意氣と力が最後まで續かなかつたゝめに大敗を喫したけれど早大にとつてはこの出足早の特徴は大いに警戒する必要があらう、而も兩軍は同じセヴン・システムを採るチームであるからその作戰及びプレーの上において屢々正面衝突する場合が豫想され今その形に一日の長を持つ早大としても甚だやりにくいと思はれる

それには何うに慶應としては前者の強力FWに對するよりも早大のFWがスクラムの押しに全力を傾注しないやりかたであるだけに少くともFWはやり易いと見られる、併し早大は明治に勝る優秀なTBラインを擁してゐるので慶應の苦戰は免る間がない

FWの比較では力、技共に早大が優つてゐる、定評ある帝大のエイトか七人で押しまくつた力といひまた雪崩れの如く攻め込むFWパスといひ恐らく各チーム中最も卓越したFWといつてよいから慶應はタイト及びルーズの双方において勝味に乏しいと見られる

さうなると慶應はすでにFW戰で一歩讓ることになるのでバックの活躍は望めさうにもない、而もTBの比較においても慶應は劣つてゐるので、慶應TBはつとく防禦に終始せねばならないであらう、唯一の望みとしては本大に快足を生かすことであるが早大には池田、井川の駿足があるのにヤンスに富んで下B西田がTBラインに加はる手もあるから恐らくても到底ラインを突破できる場合が多い

かうした情勢から見ると慶應の不利は明白に動かせないが慶應が同じ敗れるにしても善戰の名を止めるには早大の出鼻を挫く時發を蹉跌なく發揮すると共に捨て身な挺身的タックルを行にはばならない、其點以内に捕るれば僅差戰で終らう

本年度陸上世界記錄

米國案外不振・歐洲は活況

今年は八月下旬から歐州の戰雲が急變したのでそれまでは既に歐洲の陸上競技シーズンが終りに近づき大半の國際陸上競技會で中止されたのはドイツ對スエーデン及びドイツ對フインランドの二つ位なものであつたから陸上競技の上では大きな影響はなかつた、今年作られた世界新記錄は下記の如く男子十四種目、女子四種目であるがこのほかブラジルの黑人デアシスが百米に追風で10秒1を出しドイツのルッツに認識出來で59米07を出したが用具が規格に合つてゐなかつたためドイツでも公認しない模様である、尚に女子四種目では國際陸連で未公認の分ソ聯でドウベ女が49米11の大記錄を出したと傳へられてゐる、今年の業績のうち注目すべきはハルビッヒ（獨）の四百米と八百米、メキ（芬）の五千米と一萬米でこの二人は世界の陸上競技史上特筆すべき大選手である、これらの世界記錄のうち三千二百米障害を除いて他は全部歐洲選手によつて作られ米國は比較的低調だつたに反してドイツとフインランドを中心とする歐洲の躍進はまことにめざましいものがあつたがこの上何れも戰亂によつて行詰りの運命に曝されてゐる（ＡＰ電タイ記錄）

四百米	46.0	ハルビッヒ	（獨）	8.12 フランクフルト
八百米	1.46.6	ハルビッヒ	（獨）	7.15 ミラノ
三千米	8.14.0	ヨンソン	（瑞典）	8.28 ストックホルム
五千米	14.8.8	メキ	（芬）	6.16 ヘルシンキ
一萬米	29.52.6	メキ	（芬）	9.17 ヘルシンキ
二萬五千米	1.21.7.0	メミラ	（芬）	9.3 ヨンスン
二哩	8.53.2	メキ	（芬）	7.7 ヘルシンキ
	8.53.6	ツオミミネン	（芬）	7.7 ヘルシンキ
	8.54.8	ペタヤ	（芬）	7.7 ヘルシンキ
五哩	13.42.4	メキ	（芬）	6.12 ヘルシンキ
六哩	28.55.6	メキ	（芬）	9.17 ヘルシンキ
三千二百米障	7.35.2	米國		8.19 ミリ
六千米障害	15.54.8	芬蘭		9.17 デアポリダ
	15.55.4	洪牙利		8.20 ブダペスト
廿五粁競歩	1.58.38.4	ブルン（瑞典）		10.14 オスロ
十哩競歩	1.13.59.4	ミカエルソン（瑞典）		9.2 ストリンドベリ
二時間競歩	25粁236	ブルン（瑞典）		10.14 オスロ
【女子】				
八十米障碍	11.3	テストニ	（伊）	7.23 カルミツシユ
		テストニ	（伊）	8.13 ドレスデン
	△11.5	テストニ	（伊）	7.16 ミラノ
		デンペ	（獨）	7.29 ベルリン
二千四百米	7.22.6	フランス		7.16 セナコ
走高跳	1.66	オーダム	（英）	5.30 ロンドン
走幅跳	6.12	シユルツ	（獨）	7.30 ベルリン

婦人公論

十二月號・六十錢

日本發賣

充實したる大評判到る所で賣切れ 發賣は二十日

★日本にかへりて・キク・ヤマダ
★歐洲戰時通信・武林文子

★わが郷土の産業　岡田禎子
海外だより・野上弥生子

入學試驗病止に關する相談
★母の願ひ　北海道・乃木希典
★改正に對する不安　近衞文麿・東京・出日
★一つの希望　高宮數・前田子
★改正是非　長野・夫生

冬の山のモラル　深田久弥

愛と死と・廣津和郎

三年間の病床にあつた令息を失ひ悲しみの淚かはかぬ旬日に又も母堂の柩を送る、母と息子といふ、わが身に最も愛する二人の肉親を相次いで失つた氏が、限りなき痛嘆と慟哭の中に綴る「愛と死と」の一文！今日の醫學が救濟するあたはぬ病患に死を宣告され臥してゐた三年間の令息の姿を想ひ、逝きし肉身への限りなき愛惜に涙する。人の子として人の父として、この悲しみ、この苦惱の中に立ち上らうとする氏の姿「愛と死」といふ人生の二つの問題を凝視して魂の歡歎の上に置かれた最高の一篇

短篇小說　就職　林芙美子
病苦と戀愛と生活、青春の人生に課せられた哀しみに映する人生の愛の香り高き短篇

青春を蒙古に捧げて　★私の歩んで來た道★　一宮操子

おさへ難き理想に、若き女性の身を未開の蒙古に捧げて言語に絶する苦難を克服しながら蒙古人の教育に專念して日露戰爭勃發するや前線の勇士に劣らぬ活躍を續けた女史！數々の秘話に富み、烈々の氣魄と情熱に、青春の日の理想への途を歩み來つた女史の半生記は、讀む者等しく胸に新なる驚嘆と感激を縷刻する苦闘史である。

年暮るる
☆灯ともし頃…壽岳文章
☆年の瀨の記…田島準子
☆師走旅情…吉井勇

現代ロシヤ文學 世界文學講座 上田進
落窪物語 古典鑑賞 小島政二郎
神々の使 ロダンの彫刻と日本婦人 中村星湖
幻滅の少女歌劇 少女歌劇のスターは何處へ行くか 高見順

高貴な歌

エレン・ケラツト（中井正文譯）
夜明けに暗い屍を陽げてゐる戰爭の日々と陰慘な夜、第一次歐洲大戰の陰に、ドイツの女性達も祖國と次の世代のために、不屈のゲルマン精神をもつて闘ひぬいたのだ。敗戰國獨逸の戰禍の中から、女性の筆に依つて生れ、獨逸國民文學の最高峰と絕讚を博した劇うつ巨篇である。

外交官の日記から（現地報告 歐洲動亂）
複雜怪奇な歐洲動亂の渦中に一交官として自ら目睹した記錄一報 柳澤健

★廣い心（女性文化月評）谷川徹三
★難につく心（僕の頁）嶋中雄作

私の觀て來た米國と獨逸
動亂の獨逸より米國を經由歸朝した女史が語る米國の第一報 吉岡弥生

戰死者の未亡人によせて
荊棘の途を生きる未亡人の道はどう生きるべきか「肉彈」の著者が語る 櫻井忠温

ニツクネーム集
□リンゴちやんと鞄　鈴木信太郎
□西洋ズザシとサハラ列車　飯田蝶子
□お髯さん　日比野吉朗
□カラチョウさんと貧家礼　華原邦子
□仇名輕蔑論　丹羽文雄

失業登錄　貧しきその日暮しの生活の中に見出す大きな人間、感動に値すべき感銘と哀し風景を彫する傑作短篇。豐田正子

婦人問題種々相　米食の教訓、一省の施設問題等の是非に即して女性の問題を取上げ解剖する。上司小劍

アフリカ大陸から南米大陸へ　藤原義江夫人　女性の良き友として、父として知る人の姿に依つて生れた身上相談　藤原あき

米・炭・砂糖　不足する年末お台所物資問答・原祐三

娘の相談　嶋中雄作

前線看護婦

戰ひの野に傷つく兵士を看る前線看護婦が心血を注いで綴る烈々の熱篇。女性戰爭文學の白眉と各家激賞の傑作である！

日赤看護婦　大嶽康子

身を祖國に捧げて出發した彼女たち、だが炸裂する砲彈の下にあつて、或は便衣隊の襲撃にひるまず、しかもわが身に課せられた重い任務に默々と從事する前線看護婦の決意と祖國への情熱は烈々と胸をうつ。戰ひは男子のためのみか!女性の手によつて初めて作られた戰爭文學の高峰である。

歐洲戰爭雙方の策略・女性國際知識・清澤洌
★戰時下に活躍するパリーの女性 コレット

「子を貰ふ」その後　下村千秋
これが貰つた子供だと聞く下村氏の子供の姿と、父と母と子の三者の結びつきが樂しく語られる愛情の記錄

娘の教室（女學校卒業から結婚までの娘の導き方）市川源三

生命の飛躍（女性の方向）　横山美智子
外國女流作家の生活と作品を通して、女性の肯定と否定との二つの現實の示唆と致命的な愛を生きる方向として贈る大好評の筆致

子に生きる母の日記　瀧澤文子
愛兒の生れた一日より、母はそれを一日も缺かさず記錄した。母の愛情の記錄であり育兒日記である。

★七分搗米の美味しい炊き方・一戸伊勢子
★七分搗米配合料理獻立・白井鶴子

母への手紙　結婚後一年の生活を省みて　平塚らいてう女史令孃　築添曙生

愛に飢ゑる持久戰と不貞兒　宮城法相夫人　宮城タマヨ

大評判の長篇小說
美しき秩序・芹澤光治良
人間の復活・島木健作
花のない季節・石川達三
簪（かんざし）・武田麟太郎

商業登記公告

[illegible]

京城地方法院

商業登記公告

[illegible]

海州地方法院

當選御禮

今回全州府府會議員改選に當り不肖乏しきを以て當選の榮を得候は全く熱誠なる有權者各位の御後援御同情の賜と奉深謝候先は右不取敢乍略儀御厚禮申述度如斯に御座候　敬具（イロハ順）

石印白趙李柳林大太加韓宋曺野松元福古芦有齋佐金金北久
川　本田瀨　村本　田屋田松藤　本永
二昌南南愚昇仲澤　泰杜東　炳　野　辰竹鍾容
一　良善雄　清福　喜正定角之　松麟
郎燮赫石軾龍鎮龍作松三洙祥玟彬市喜作治男治助龜根植雄一

新龍山三角地（入院隨意）
西原産婦人科
電話龍山一〇三五番

赤ちやんがマルマル肥る
ビオスメール

赤ちやんと重湯
牛乳やコナミルクに「ビオスメール」（粉末重湯）を加へ榮養を補めて赤ちやんにお與へになれば赤ちやんはスクスクと元氣に育ちます
湯に溶かすだけで簡單に出來ます
い重湯が簡單に出來ます
定價（1/3）一〇〇瓦
東京 和光堂 大阪

家庭

獨逸の戰時料理
▽…食糧制限のお献立

去る日ベルリンの放送局は戰時下ドイツの愛國的國民として望ましき食事とはかくの如きものであると左の諸種の献立を發表、市民に食糧制限を如何にして切り拔けるかを實際に指示した

△第一日
朝 代用コーヒ、パン、マーマレード添へ
晝 セロリーのつめもの、パセリーと甘藷添へ
夜 馬鈴薯のから揚げ、野菜サラダ

△第二日
朝 オートミール、ミルク、茹で卵
晝 馬鈴薯と野菜のスープ、ソーセージ林檎添へ
夜 パンのスフレ（泡雪）果物

△第三日
朝 パン粥添へのアップルパイ
晝 キャベツ・スチュー、人參・馬鈴薯添へ、プリン
夜 果實スープ、パン、人參・芹のバタ燒

來年から指定上映となる『文化映畫』とは？
生産、自然科學、國防、軍備 時事解説等が壓倒的に多い

來年元旦から六大都市の實施を皮切りに、七月一日からは全國各都市一齊に文化映畫が強制的に併映されるやうになりますが、一體この文化映畫とはどんなものか、その社會教育的意義について文部省映畫認定室三輪事務官氏に伺つて見ませう

×……

（文化）映畫といふのは一般に劇映畫（例へば土と兵隊）以外のもので國民精神の涵養、國民智能の啓培に資する映畫にして文部大臣の認定したものといふ規定に沿ふものを指します、さうかといつて、ニュース映畫は文化映畫には入りません、ニュースでも月報のやうに時事問題を系統的に纏め、一つの企劃の下に編輯されたものは文化映畫として取扱はれます

文化映畫の内容は極めて廣く、中でも科學的なものが一番多い、例へばスフの製造工程を科學的に描いたものとか、いろいろな生産部門の生態を扱つたもの、動植物の生態を扱つたものが殆ど半分を占めてゐるし、更に山嶽、風俗、旅行、スポーツ、生活描寫、國防、軍備、軍事等も相當多い、最近興味を扱つた文化映畫が非常に多いためか、文化映畫に對して誤解をもつてゐる人が少くなく、來年から強制上映になるときいて、面白くない教訓や御説教映畫などの餘り面白くないものを見せられるやうに憂慮ひをしてゐる向きもあるやうです

（然し）文化映畫の本質は、面白くて知識を得るといふことの出來るもの云ふ點にあるのですから、認定も又そこに目標が置かれる以上、決して面白くないといふことはない、一般觀衆が樂しんで見て併映されるに文化映畫によつて國民全般が知識を得るといふことは、映畫の偉大な能力、魅力に、特に文化的意義を有たせる所以なのです、大都市には文化映畫とニュース専門の劇場がいくつも出來てそれが興行的にも成功してゐるのは文化映畫が大衆に要求される傾向を裏書きしてゐるものと見てよい。

勿論、文化映畫にも認定されないものが相當ある、例へばあまりにも個人商店や會社の宣傳を含んでゐるものとか、風教上一般向でない映畫とか、幼稚なもの、あまりにも専門的過ぎて大衆向きでないもの、或事上いけないもの等ですが、然し、特にいかがはしいもの以外はたとひ認定されなくとも上映は許される、幼稚なものもその中に教へられるものがあるとか、又は宣傳映畫でも場合によつては上映されてよいし、學術映畫は教材としての價値が充分認められるのです、觀光映畫も國内で隨分作られてゐるが、外國からも隨分入つて來てゐる、これらもその國々の土地の風俗や民族性、風俗などから見る人々が文化的知識を得ることが出來る場合は勿論認定されます

（音樂）映畫もよいものをなるべく取上げたい

最近時事問題を扱つた文化映畫が却々多いが、これは認定はしても一定期間だけ有効といふことにしてある、それは國際情勢は刻々變化するので三年も四年も同じイデオロギーをもつた映畫では通用しない場合が却々多いからです、國内のいろいろな經濟問題を扱つたものなども、同様に刻々變化するのでやはり問題です

現在、文化映畫はどの位作られてゐるかといふと、十月一日の認定開始から今日までに約二百九十本あり、そのうち百六十八本は認定され、他に保留が二十本、現に檢閲中のものが十五、六本あり、十二月いつぱい迄には相當數が出來上る見込みですから、元旦から併映されても少しも困らないといふ見通しです

文化映畫の強制上映を行つてゐる國はドイツ、イタリーで、ドイツの文化映畫は極く最近までに三百本もわが國に輸入されてをり、却々すぐれたものがある

（なほ）映畫館に併映される文化映畫は大人は勿論子供がみても好い内容のものであることは勿論ですから、小、中等學校の教材としての意義もますます加はり文化映畫の利用範圍は一層擴められるわけです

元日から指定上映するのは最初に六大都市だけ（京城府は目的に十二月から）大ていの週をきに行ひ、七月一日より毎週併映し、同時にその日から全國各都市で一週をきに實施し昭和十六年一月一日から全國朝々の映畫館でも全部實行されるやうになります

談話室
簡易な兵隊の結婚

歐洲戰爭の勃發はそれぞれ佛國政府をして一大決意をなさしめ兵隊達の結婚を思ひ切り簡便化せしめ今では兵隊ならば結婚しようと決心すれば二時間後には完全に手續が濟むといふ程になつてゐる、それ所でない、兵隊ならば本人でなくとも代人で結婚も宜しいといふことになつた、そこである兵士は見合ひだけは戰線で歸つた一寸の間に濟ませ式の方は代人にやつて貰つて立派に二人者になつてゐる、こんな有様だから十月に入つてから結婚率は俄然激増し九月の結婚數の實に三倍になつたといふ、そして當局もこれで第一次大戰當時の如き人口の『凹み』はさうあるまいと安心の態である

普通人より短い 低能者の壽命
優生學上の興味ある問題

カリフォルニヤ大學のオスカー・カプラン氏が調査したところによると、精神的缺陥のあるものは一般に壽命が短いことがわかりました、氏は七六八人の低能者について調査しましたが、その中の低能者四二四人は平均二六・六〇歳で死んでをり、白痴三四四人の平均壽命は僅か一九・〇四年でした、尤も、これは統計家から見れば、別に新しい發見ではなく、統計によると低能者の死亡率は一般人口の二倍であり、白痴の死亡率は五倍であることが、以前から知られてゐたものです

なほカプラン氏は、女子の低能者が、男子の低能者よりも五・六五年壽命が永いことを發見しましたが、白痴においては性による壽命の相違はありませんでした、優生學者は、精神的缺陥者が正常の人間よりも遙かにその數を殖やして行くといふことをいふが、右の結果から考へると果して事實であるか否か疑はしいといふことになります

自粛振り拜見

お客様には蒸芋で朗かに
朝鮮軍兵司令官梶將軍夫人 梶芳子さん談

いろいろな調味料が品切れになりますと、又何とか間に合せてゆけるものでございます、なくてすまされるものを從來私達の台所にはこのやうなとから考へて大變無駄が多かつたと考へられます、子供のお辨當に肥なども急にやめてはと時に詰めてやりますと却つて子供から注意される樣な次第です、今までは捨ててゐました大根の葉をよく刻んでお鹽で味つけし御飯に一緒にたきますと節米にもなり、又美味しくもあつて別にお菜もいらないといふ重寶さです、お客様が見えますと必ず何かを出さなくてはならない、お話が永引いて丁度お食事の時間になればお壽司でもとらなくてはすまないと今まではいはば形式にとらはれ勝ちでありましたが、時局柄このやうな無駄は自粛して節減致し、私の家ではせいぜいお芋のふかしたもので我慢していただくことにしてゐますが、この際であればこそ失禮にはならないと思ひます

一人の子供が戰地に行つてゐますので暑くても寒くてもこのやうに家に居られるのさへ勿體ないと思はれます、燃料の方も今年は石炭も半トンしか手に入りませんでしたので末恐ろしいやうな氣も致しますが、湯殿は二三日おきに辛抱で少しづつたいてゐます

野菜入り湯豆腐

豆腐だけよりも、野菜と椎茸を入れて湯豆腐にしますと、味も一段と引立ちます

材料は、豆腐、三つ葉、芹など青味のもの、椎茸、若しくは昆布、鰹節、薬味

鍋にざつと洗つた昆布を布いてその上に調味料の容器をのせ、きざみ葱、もみ海苔、花かつをを入れて醤油を注ぎます

鍋に八分目湯を入れ火にかけ、片栗粉を水どきにしたものを加へ豆腐や野菜を煮ながら頂きます。

煮出し汁
とり方秘訣

☆昆布 そのままでは充分に味が出ませんから、鹽と繊の黒い部分をとつて縦にさき、更に鋏でほぐしてから湯に入れて煮立たせるとよく出ます

主婦の手帖
野菜の丸煮シチュー

材料は人參、馬鈴薯、キャベツ、小、玉葱、小蕪、豚、調味料

人參は二寸ぐらゐに切り、キャベツは丸のまま四つ割にし、蕪、玉葱、馬鈴薯などは丸のままでシチュー鍋に入れかぶるほどの水を加へて煮て、そこへ豚をさつとバタでいためて入れ鹽、胡椒、醤油で味をつけどろどろに煮ていただきます、丸のまま皿に分けてナイフで切つて頂くのですが、切つて煮たのでは得られぬよい味があります

うづら豆
ベーコン煮込み

うづら豆は一人前五匁の割でごくやはらかく茹でておきます

これにベーコンを一人一枚づつに切つたものを加へて一煮立ちさせたら、トマトソースと、青ザラを入れてこげないやうに弱火で煮つめ、おろしぎはに鹽と胡椒を加へます、米國の家庭料理ですが、若い人にはとても喜ばれます

ベーコンの代りには豚肉でも宜しうございます

〝兵隊さんには タゞでも差上げたい〟
燒芋開業と奥樣たち

廿日京城竹添町で開店した愛國燒芋屋、いそがしい店頭で語る小寺一念夫人——『なにしろ竈手は燒芋ですから奥様お嬢様方もお忙しい思ひをされずドシドシこの國策燒芋の湯氣がたつのを買つて歸られます。開店の資本金は僅か四圓これは資金町の古道具屋で買つた燒釜のお値段、庖丁、包、秤、籠は各家庭の持より品で用意萬端出來上り、それに町内の篤志家が家を開放して下さいましたので家賃はタダ、働く人は勤勞奉仕のお台所で皆へあげた婦人班ですから、いくらお安くお賣けしても半分は利益があります、夫をその儘そつくり國防獻金に致します、お芋は近郊長砂里の阪上等、この賣行きですとあと燒釜を二つ三つ増さなければ追ひつきませんでせう』と皆さんの嬉しい悲鳴です ×……

開店日には川島精勤總裁が谿谷官と一緒にわざわざ景氣をつけに買ひに來て下さいまして『ホ、ウよく賣れますネ、皆様御苦勞様です、兵隊さんが見たらさぞ喜ぶことでせう、損をしないやうに賣つて下さい』といはれて歸られました、店の前を兵隊さんが通ると只であげたくなつてしやうがないのです上、商賣は燒芋屋でも心は皆愛國部隊の女性ですからネ、軍人遺家族のお方にはウンとお負け致します、會員のかたも燒芋については日頃から御造詣もお深いのでお味といひ量加減、全く玄人はだしなのには心強うございます、本町五丁目の方々が銃後愛國で純益二百八十圓をあげ二百圓を國防獻金に、殘額は陸軍病院慰問資金に夫々充當されましたからこれに負けないやうに大いに頑張りませうと皆さんをはげましてゐます

それに度々御寄附を願ふよりといふので婦人會と婦人團一決、日曜からの運營を傾けて『愛國燒芋』を開店致しました』

▽食事作法心得うた△

食事作法の心得歌をお知らせしませう

一、飯の膳、左でとりて左わき、汁は右にて右わきにおけ
一、汁はまづ吸ひて實を食ひ飯を食ひ二度目の汁は實をさきに食へ
一、本膳の菜は膾をまづ食ひ始めて、をさむる時も膾よりけり
一、飯の菜、めしに戻りて食ふことは、うつり箸とて忌み嫌ふなり
一、見ぐるしきものは大口、にらみ合ひ、音うちしたり音たかきなど

頑張れ！
肉彈相搏つ激しい運動で…
打つた、挫いた、疲れた、といふやうなとき、何よりも役立つ塗擦薬です、これらの故障が速やかに解消されて正常のコンディションを保たせます。
一圓五十錢 二圓五十錢
サロメチール

風邪を防ぐ
理研ヴィタミン
帝國學士院賞受領
毎日二球
朝夕一球づつ食後に服用します。服用容易な小球です
七〇〇國際單位
四〇球……二圓
一〇〇球……五圓
藥店にあり
ヴィタミンAは皮膚や呼吸器粘膜の榮養を良好にして、疾病に對する抵抗力を強化する作用を認められて居ります
したがつて理研ヴィタミンを服用してゐると、寒さに弱い人も抵抗力が強化されて滅多なことでは風邪ひかなくなります。又、ひいても輕くすみ、肺炎等の重症への進行を安全に豫防できると言はれます。
寒さに弱い人の強壯劑として推賞されます。
總代理店 株式會社玉置商店

この内容 この値段 定價二十八錢 送料六錢
昭和十五年度
家庭日記
編輯・發行 日本メンソレータム本舗
（振替大阪五四二三 電話八幡町一二一）
感想集十二ケ月
人間 山本有三
跣の役 林芙美子
女性の容 室生犀星
朝の祈り 岡崎一郎
犠牲 Mヴォーリズ
暦の問題 賀川豊彦
さとり 山田わか
悩める友 吉田絃二郎
良友の力 羽仁もと子
すて身 島崎藤村
（平塚らいてう）
西田天香
新選詩歌集
元日 高村光太郎
芹のゆき 與謝野晶子
鶯 金子薫園
かをり 尾崎喜八
しきり 若山牧水
山 西村陽吉
海 吉野秀雄
温泉 北原白秋
白 前田夕暮
山 今井邦子
島 中河幹子
岡本かの子
若き人々の編輯内容
世界音樂 歌集と詩集 新美容法
世界藝術巡禮 新文學讀本 作法の心得
工藝美術 新知識寫眞 裝飾と服裝
新興生活 自然界の話 新常識寶典
體裁 裝幀 表紙
大きさ 洋紙
内印刷用紙 容量
記事
平井穆仙畫伯作
ダーク・ブルーの落付いた二色レザー使用の逸品
四六判二百二十四頁
別製特選日記用紙
高級オフセット印刷
毎日曜日より始まり一頁一日
分に日記の要に十年の經驗を盛り
任に日記を書く長短を採り
社に一日として記入に便行の便を圖り
家庭に感想文を得る若人に向く日記
⦿御註文は本舗へ
郵券又は振替にて願ひます 定價二十八錢 送料六錢

鶯海醫院
内科 小兒科 婦人科 性病科
醫學博士 鶯海元則
京城府本町四丁目一 電話本局一四九五番

パピリオクレーム
このクリームは、白粉が、浮いてみえない。
それは、これまでのクリームの様に、厚みがないからです。
だから落ちも全で違ふ。

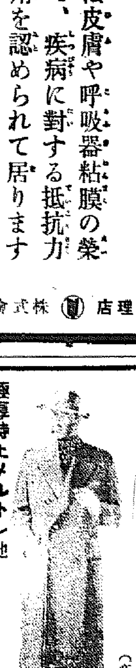
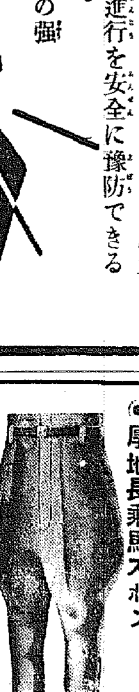
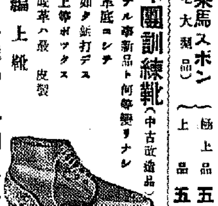
中古改造品總裏付
冬向厚地オーバ（商標登録）
極厚特上メルトン地
兩前オーバ 最上品 十四圓八十錢 上々品 十二圓 上品 十圓七十錢
地方改造品
メルトンオーバ 最上品 九圓五十錢 上品 八圓二十錢 中品 七圓九十錢
⦿厚地長乘馬ズボン
ラシャ乘馬ズボン 極上品 七圓三十錢 上品 六圓八十錢
茶毛布製乘馬ズボン（純毛品）（大型品） 極上品 六圓二十錢 上品 五圓三十錢
黒毛布製乘馬ズボン（純毛大型品） 極上品 五圓九十錢 上品 五圓三十錢
⦿國策＝從ヒ改造品ヲ推奬
青年團在郷軍人指定靴
無比 堅牢 青年團訓練靴（中古改造品）
丈夫ナル事新品ト何等變リナシ
甲革底ニシテ
鐵ノ如ク鋲打デス
甲ヘ上等ボックス
皮製底革ハ殷 皮製
黒編上靴
一號品 五圓五十錢
二號品 四圓八十錢
三號品 三圓八十錢
卸小賣 一手販賣
名古屋市中區碗川町一
中京商會通信販賣部

中鮮京日

京畿道通信網
仁川支局(電話三五七番) 開城支局(同四一五番) 永登浦支局(同三一六番) 水原支局(同三一一番)
各通信部 長湍、汶山、江華、廣州、平澤、驪州、議川、安城

警防訓練 【馬山】警防團では過般來所長以上の幹部の基本訓練を實施してゐたが、更に各班員の訓練を新興馬山南小學校で各分團役員指導の下に開始、近く各班幹部結式並に分團旗授與式を舉行すべく準備中である

師走の足心配無用
來月中旬アセチリン車登場
一息つく江南のバス

【永登浦】既報、江南における京電バス交通難を一擧に解決すべく躍起した有力者は會合懇談を遂げ陳情委員を選出して實行運動に入ることになり、委員池田長次郎、高瀬俊?、大原?三郎、金?植、木下榮?、李?用、金??の諸氏が幾度ひしてまづ京畿道廳に出頭し?道?課長と會見電車新設?問題につき事情を説明陳情し?課長の電車軌道敷設問題は?てから充分研究もしてをり京電からも色々と協議に來るが、古レールなら多少はあるにしても時局柄すべての資材不足でとても電車の購入が難しく(電車の注文は鐵道局で取扱ふ)今のところ新設することは容易なことではありません、しかしいづれ現在の散水車を改造しても設置するやうになるであらう

との意響を得て氣をよくした陳情員は更に京電を訪問し交渉バスの增發問題は?て?の御期待に副ふやうに最大の誠意を以て考へてゐるが、今のところどうしてもガソリン統制により增發することが出來ずにをりますが、この度は、市内急行バス配置と同時に(來月中旬)アセチリン車數台を永登浦に廻し皆様の御期待に副ふやうに致したい、だが時局柄でもありますまだ充分といふ譯には行かぬ

と説明したので府民の?數等も要望し交渉を打切つて引揚げたが、遲くとも十二月の中旬、お正月を控へた忙しい師走の町にアセチリン車が數台增加して、悪評な統制の足に活を入れ、?石に水にしても或る程度の交通緩和は望み得るものと期待されるに至つた

充てる害である、これによつて幾分なりとも府民の足として役目を果すことが出來れば幸ひです

炭焼工場まで新設
これは咸北自動車、萬全の對策

【清津】一滴一滴のガソリン國策に則つて代用燃料車アセチレン自動車十五台が最初と登場、交通地獄に喘ぐ府民のよき足として期間を承らうとする一石二鳥を狙ふ咸北自動車株式會社の國策順應新興の新しい試み——即ち咸北自動車では最近清津を中心とする咸北一圓の飛躍的發展に反映し、同社營業路線の乘客は?日增加の一途を辿るに至り、交通地獄の非難さへも甘受の已むなき事情に立ち至つたので、これを緩和すること なり、隣てより七十人乘大型新車十五台增配すべく手配中のところ明春四月までに入手確實となつたので、更に自己半歩一歩進めて燃料缺乏に留意して右新車十五台全部は從來のガソリンからアセチレン車に模様替へし、ガソリンはなくともバスは走ると一躍のトップを切つてアセチ車を送り、府民の足の惱みに解消に乘出すこととなつた、これと同時に目下就業中のバス十台を改造して五十人乘、木炭自動車となし、結局アセチ車と並行して運轉することとなり、これに伴ふ木炭の自給自足といふ見地から木炭の本場富寧郡の適所に同社專屬の炭燒き工場を新設してこれに當てることとなつた、右につき市來支配人は語る

府民のよき足として交通地獄の解?へある?營業管内のバスの運轉時刻に快適な乘心地を有するバスの運轉はかねて企圖してゐたが、漸く明年四月までに大型バス十五台がお目見得することとなつた、これ?更に十五台には國策に副ふて代用燃料であるところのアセチレンを用ひて所謂アセチ車として府民の足として送ると共に、これに並行して改造車十台は木炭バスとなし、これに要する木炭は當社專屬の炭燒工場を設置してこれに

落ちぶれて銅線泥

【永登浦】全北?山郡?面住所不定の張一萬(?)は一攫千金を夢見て永登浦にやつて來たが、案に相違してまゝならぬのが人の世の常、どうにも食つてゆけないので十月初旬意を決し鐘淵紡績の朝鮮製綿紡績工場へ忍入り、銅線二百斤(時價三百圓)を盗んで賣つて糊口をつないでゐたことが發見し十九日永登浦署に御用

これも銅線泥

【永登浦】大田府?町一五二生れ?職工金?俊(?)は二日?自?(時價百五十圓)を盗み出し賣つてドンチャン騒ぎの揚句つひに十九日これも永登浦署に御用

松の木に縊死體

【永登浦】十九日午前六時ごろ京城府番大方町?總代金顯永氏が同町山八六の山林を通行中、松の枝に木綿の帶で縊死してゐる三十四五歳の男を發見、屆出により永登浦署で檢視の結果自殺とは判明したが、所持品及び何等の遺書もなく死因、住所氏名等一切不詳、人夫行商人らしい

島へのお米配給
仁川荷受組合と協力で完全 郡當局の惱み解消

【仁川】米の公定價格決定により殆ど生産のない交通不便な富川郡内の各島への配給は價格と方法を如何にすべきや頗る困難な問題として郡當局は頭を惱まし、殆ど郡係當局に泣きつかんばかりに?力を求めて來てゐるが、現在仁川には荷受配給組合が組織され京仁は、郡滿道内その他へも配給?の配給に努力してゐるので、漸く本組合と協調すれば適正價格で何等の不安もなく配給されるものと期待されてゐる

石粉を使用
悪精米業者に久

【仁川】現在糯米には石粉の使用は禁ぜられてゐるに拘らず仁川府内の精米場の中には未だ石粉を使用してゐるものがあるので、經濟警察では一應嚴重警告を發し、再びかゝる事を繰返すときは容赦なく處罰することゝなつた

公休日と十時限制
莫大小商組合決定

【仁川】仁川メリヤス聯合商組合では十九日總會を開催、毎月十七日を公休日とし十六日?會を開催するとに決定、なほ營業時間は歳末の繁忙期は除き、毎日午後十時限を實行することを決議したが、かゝる點の申合せをしたことは仁川としては同組合が最初である

美はしい獻金

【永登浦】始興郡東面始興里六四三金斗?氏は東金斗俊君がこの度立派な皇國臣民の一員として志願兵に推薦されたのに感激し貧しき中から小遣錢を節約して得た尊い十圓を「ほんの少しでお恥しい次第ですが、國防費の足しにでもなれば…」と永登浦署に持參獻金した、また永登浦町二〇三朝山工作株式會社員後藤米治郎氏も百圓を國防獻金として永登浦署に持參した

赤誠部隊は躍る

【春川】銃後を飾る獻金美談は盡きることを知らず、こゝにまた一束の美談佳話が咲き出し銃後をうるほしてゐる
(その一)三陟郡遠德面?山里???氏(?)は切つめ詰つた時局を身にこたへ本年收穫期には數十圓代を獻金すべく決意し一層農事に誠を盡して來たところ稀有の旱害に連首、豫定の收穫より大減收を來したにも拘らず初志を貫かんものと籾二俵を賣り十八圓を國防獻金—
(その二)三陟郡保淸軍人步兵伍長佐々木龍治郎氏(?)はさきに北支戰線に軍事輸送行動をなしたところ三陟南小學校長より金二圓の補助金を得たが、これを
(その三)平康郡高揮面沈浦里河判?さんはその日の生活にも困る日傭勞働者であるが貧しいながら自分が幸福に生活出來るのは皇軍奮鬪の賜であると感激し昨年十月から勞務によつて得た收得金五十圓を國防獻金に差出し一般を感激せしめてゐる

はつ冬

秋は行つた、囀き〳〵行つた、冬が來た、呟いて來た、そら冬だ、さま見ろ〳〵スッポンポン、何んもかんも葉っぱは落つこちやつた、ヤーイざま見ろ〳〵スッポンポン、いや〳〵一枚、あそこに殘つてる、ヤーイざま見ろ〳〵スッポンポン山は寒さうに、山は寒さに縮つちやつたヤーイ【海州東寺?】

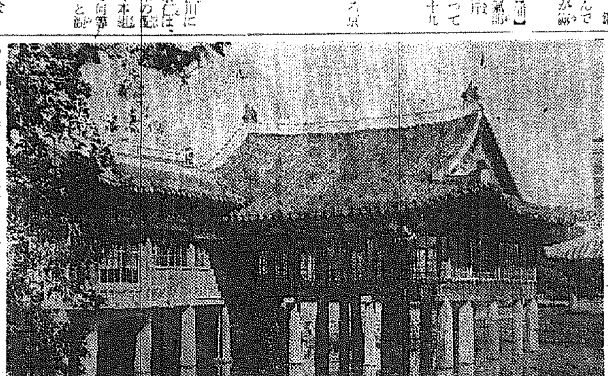

今は昔・南爾將軍
呀文で蛙追放
傳説豐か、海州芙蓉堂

【海州】芙蓉堂が今回朝鮮寶物古蹟保存委員會によつて寶物として指定され、永久に保存されることになつたが、芙蓉堂は道廳の前庭にある著名な建物で?來朝鮮八景にも選ばれ所謂海州八景の「芙蓉荷雨」である、その建築は李朝十代燕山君六年(皇紀二一六〇年)今を距る四百三十年前時の特使?蜜と?官趙?子芝が建てたものであつて、中宗廿一年に至り特使金?蜜が改構した、堂は蓮池の中に建てられ規模宏壯、?彩?を?つてゐるその後壬辰の役に?祖が駐蹕し給ふこと月餘、山水の淸淑なのに?騷とされた由である、蓮池の?に?はれて南爾將軍?鑑碑がある、なほこの堂には左のやうな傳説がある

昔、南爾といふ將軍が芙蓉堂の近くに來てゐたことがあつた、その頃この堂の池には數千匹の蛙が住み聲を揃へて鳴きたてるので、近所の人々は安眠することが出來なかつた、そこで將軍は住民の苦しみを除かうと考へ役人したところ、不思議や蛙は忽ち一匹もゐなくなつて人々はやつと安眠できるやうになり、將軍の功徳に感謝したといふしかし池に蛙はつきもの南爾將軍亡き今は兩山の蛙が?んでゐる【寫眞は芙蓉堂】

來春三月には完成
永登浦署管内の警備電話工事

【永登浦】京畿道内各郡、邑、面に亘つて警察警備電話の施設工事は着々と進捗中であるが、永登浦署管内も既に全部電柱が立ち後は線だけ引けばよいやうになり、現下の資材難から勤勞が思ふやうに入手できず少々の遲延はやむを得ないが、來春三月までには完成すべく工事を急いでゐる、完成の曉はどんな田舍の派出所にも重要事態などの手配も直ちに出來るやうになり永年待ちこがれた警備線は大いに期待してゐる

防空座談會

【安東】京務協會安東支部では會式終了後引續き午後三時半から安東ホテルで李交通部大臣、丁省長、?都市長以下官民四十餘名參集して防空?に關する座談會を開催、空務協會?部の?理事は航空思想の普及と防空施設を?にも有意義に使用せねばならぬと語り内海交通部航空課長は飛行機達の歷史、今事變に鑑し將來の重要性を語調之に對する防諜に萬全を期し空中からの侵襲を防くせよと述べ、滿洲新義州飛行場長は飛行機達の驚異的な眞の飛行から語り?に移り五時散會、引續き午後六時から協和會館で講演と映畫の夕を開催、?理事は約一時間にわたり航空思想の普及と防空に關し細部に語りついで第一回、第二回グライダー大會、背年航空、防空?、空襲、?を七時九時半盛況裡に散會した

銃後一億一心
聖戰完遂へ
水原愛國班活動基準

【水原】事變勃發以來すでに二年有餘、銃後國民は一致協力大いに國民精神を作興して物心兩方面に亘り國家總力を舉げて聖戰目的達成に邁進して來たが現下の時局はます〳〵重大性を加へ加ふるにこの秋に當り一層國民精神を總動員し公私一切を舉げて戰時體制の強化徹底を圖り以て時局克服に邁進するの要あり、邑では國民精神總動員水原聯盟愛國班活動基準を示し協力實踐により愛國班の活動を旺盛ならしめ八紘一宇の大理想を顯現せしめることゝなつたが愛國班活動基準は次の通り
(一)愛國組織の強化 (二)時局の認識 (三)社會風潮の改善 (四)生活の改善 (五)貯蓄奨勵 (六)早寒克服

入營奉告祭

【盈德】盈德面南從市國氏次男政?氏は今回入營することになつたので面及び郷軍分會主催の下に十八日午前十時盈德神祠大前で奉告祭を執行、引續き演武場で送別宴を開いた

修養講演會

【馬山】府では來る十二月二日東京中心社主宰?一部氏を招聘し午後七時から小學校講堂で修養講演會を開催する

南鮮旱害義金

【元山】南鮮地方の旱害罹災民に對する府民の同情は續々と義捐金となつて現れ十八日現在で元山府廳に申込まれた右の金額は早くも一千三百圓を突破した、寄附者の芳名は次の通り
八十圓朝鮮第一區?水產業水產組合▲二百四十圓朝鮮第二區漁業組合▲百五十圓元山漁業組合▲百五十圓元山?商會社▲七十圓咸南?業組合▲百八十圓金成社▲百十圓元山食料品市場▲八十圓元山米穀商組合▲百八十圓三中井元山支店▲五十圓元?番▲五十圓海?小學校?▲十七圓五十錢元山?組合

忠南、北を結ぶ
柏谷、笠場產業道路
盛大に起工式舉行

【淸州】道では?の一つとして淸州?谷面から忠南天安郡笠場面に通ずる延長六里の産業道路を新設することとなり、去る十八日笠場面で忠南北關係者參集の下にこれが起工式を舉行した

水原神社の新嘗祭

【水原】水原神社では廿三日新嘗祭當日午前十時より?使參向新嘗祭を執行される

愈よ沿岸貿易統制
朝郵がのり出し新會社を組織
關係者の協力望まる

【仁川】沿岸貿易は目下關吉馬鳴く不振を續けてゐるが、これが振興につき關係者は夙に研究をつゞけて來たが具體的ではないがいよいよ朝郵が乘り出して沿岸航路の統一を圖り、釜山の朝鮮汽船と同樣の統一會社の下に供合する方針の下に石黑海事出張所長も沿岸貿易の伸展のため背後にあつて努力してをり業者も大局的見地から從來の行きがかりを捨てゝ協力するが如き損失を招きつゝ競爭することなく統制へ協力すべきであると希望されてゐる

質屋と高利貸繁昌

【新義州】街の金融機關である"質屋"と"高利貸"とは毎年增えて行くと共に、貸出金額もだん〳〵太く大きくなつて行く、この現狀はあながち道民の金使ひが荒くなつた證左だとはいはれずむしろ戰時景氣の波に乘る小市民の事業が盛んになつて行くといふことを物語つてゐるのではないだらうか?平北道理事課の調査によれば、昨年九月末現在で二十一軒であつた"質屋"が一軒增えて廿二軒になり貸付も昨年の五千四百三十六口三萬八千六百十圓が今年になつて九千七百二口に增え八萬五千四百八十圓といふ多額に上つてゐる、"高利貸"は七百七十八人で昨年に比べて二十二人の增加、貸出の方も一萬二千八百十四口、三百三十九萬四千五百十九圓で昨年より四百八十七口、四十二萬百七十九圓の增加である

岡村主任講演

【永登浦】永登浦署岡村高等主任は永登浦長老教會員の懇望により廿日午後一時から同教會信者數百名に對して「時局と宗教人に對する希望」と題し長時間に亘つて講演をしたが、信者一同は非常に感動してます〳〵皇國臣民たるの自覺を強くした

水原の射撃場開き

【水原】かねて計畫中であつた郡?、島?、水原?、の三?射撃場も高農水原生徒の?以來の勤勞奉仕によつていよいよ完成したので有志多數を招待して十八日開場式擧げ射撃會を、十九日には午前九時から鄕軍分會の射撃會を開催、成績は第一班が卅二點で優勝、個人は一等四十點中本重太郎、二等(三九點)關口留次郎、三等(三九點)小川賢次郎、四等(三九點)中山?二、五等(三八點)藤島武一

事務檢閲

【釜山】大邱憲兵隊長前田少佐は十九日來釜、十九、廿日の兩日釜山憲兵分隊の事務檢閲を行つた

人の動き

▲國安勝男氏(專賣局咸興出張所長)退仁挨拶のため廿一日本社仁川支局來訪、廿四日午前十一時十分上仁川驛發列車で赴任

おう茶け

◇……テニス、野球、ピンポン、大弓と運動ならなんでも來い、の仁川穀?所長?口さん
◇……從つて性格も至つて明朗、邪氣がなく部下からは"我等の兄貴"と親しまれてゐる
◇……先だつてサ、ヤカに行つた入營の職員の送別宴の席上、その結に曰く
◇……"戰時下の?酒宴を設けることも??へられるが、我々として本人によき思ひ出の種を贈るといふとは必要なこと思ひ、それには矢張り心から打ち解けた話の?を設けるのがよい
◇……「羽目を外さぬ眞面目な酒宴は時に許されていゝ」と……なる程〳〵【仁川】

愛讀者優待
防諜映畫大會
廿七日永登浦支局で主催

本社永登浦支局では愛讀者サービスのため來る廿七日の午後二回一時と六時半に亘つて永登浦映畫館で『銃後報國防諜映畫大會』を催すことになつたが、上映映畫はスリルを?する國際諜報映畫の『スペイは君だ』軍司令部の『赤の魔手』「?」內閣情報部の『銃後の?』等何れも銃後報國の名畫揃ひ、本紙愛讀者は特に優待して十錢、一般にも二十錢の會費で公開する

天晴れ!杉村孃
安東滑空大會に一等

【安東】航空思想の普及徹底を圖るため十八日李交通部大臣以下官民多數參列の下に協和會館で盛大な?會式を舉行した、京務協會安東支部主催、新の飛行機及びグライダー大會は十九日午前十時から安東飛行場で開催されたが參加選手は安東、新義州の靑年男女二十餘名に?のため?十三名宿大三名の優秀選手を參加、盛大に終始した
×
グライダー大會成績は次の通りであるが杉村孃がA組の二等に喰込み、女性のため萬丈の氣を吐いた
A組 一等湘江二八二(市公署)▲二等杉村二七九(高橋?)▲三等吉岡二六二(新義州)▲四等安二六一(市公署)▲五等郷二六一(二井)
B組 一等徳二八五(市公署)▲二等船中二八〇(大東港)▲三等大?二四八(大東港)▲四等中山二四七(大東港)▲五等島司二三八(大東港)

咸興藥令市
醫生講習會も開く

【咸興】來る十二月一日から實施される第五回咸興藥令市を機會に道衛生課では京城より漢方醫界の權威を招聘して第五回醫生講習會を開くことゝなつたが期日は十四日より三日間毎日午前九時から午後三時までゝありなほ咸南醫生會總會合食會式は十四日舉行の豫定?家屋に飛躍したものらしく損害額は二萬五千圓である

結核の豫防
講演と映畫會

【水原】會實?防講演會並に映畫會は廿日午後一時から水原郡廳で道立水原醫院?博士の「結核の豫防」特に水原における結核を中心としての講演、惡氣と信念を以て結核を征服した千葉涌一氏の「結核征服の體驗」と題する講演を上映し豫防思想に遺憾なきを期した

朝取仁川支所
廿八日開所式

【仁川】朝取仁川支店では各關係者を招待して來る廿八日午後二時二十分から各市場で開所式を舉行することになつた

山本氏上海へ榮轉

【永登浦】鐘紡京城工場總務部長山本治雄氏は上海公大第二廠長に榮轉し、廿四日大陸で出發赴任することになつた同氏は昨年五月本社から來任したもので滿一年半片岡工場長のよき女房役として敏腕を揮つた人で今回の轉出は異數の拔擢である、なほ一般的にも信望厚く轉出を惜まれてゐる【寫眞は山本廠長】

朴支配人代理榮轉

【永登浦】東一銀行永登浦出張所支配人代理朴?三氏は今回異數の拔擢により本店支配人代理に榮轉近日中に赴任することになつた氏は十二年十一月本出張所開設當時係主任から同所に榮轉し爾來融通途上の商工業に貢獻するところ多く、沈重周到な氏は一般の受けも非常によく、殊に中小商工業者から敬愛されてゐたなほ後任は南大門支店勤務の朴?氏が來任する

淋疾
急性・慢性の
內服による原則的療法
各種化膿性疾患に對する
多角的効果

ノーベル賞を受けたドマツク教授と化學療法

治療困難なる惡性淋疾及婦人科疾患、丹毒、敗血症及產褥熱等連鎖狀球菌葡萄狀球菌による疾患はスルフアミンによる化學療法の出現によつてその治療に全く一轉機を劃するに至つた。スルフアミンの發見は二十世紀に於ける治療醫學最大の收獲であり、サルバルサンの發見に比肩するものである。而して發見者たる獨乙の碩學ドマツク教授の功績は一九三八年度ノーベル醫學賞の受賞と云ふ、學界最高の榮譽を以つて玆に燦然と酬ひられたのである

スルフアミン獨自の効果 スルフアミンの迅速にして強力なる効果は治療期間を短縮し、その內服のみによる治療は、洗滌、藥物の挿入、注射等を不要ならしめ、療法は極度に簡便化した。厚生省社會保險局醫務課が、全國の保險醫に對し、淋疾の原則的療法としてスルフアミンの內服を指定したことは注目すべきである。
ザオキンはスルフアミンを以つてせる純正優秀なる國產製劑であつて、化學療法に於ける有效根基($-SO_2NH_2$)を最も高率に含有するものである。

急性・慢性淋疾・婦人科疾患の短期治療

ザオキンの強力なる化學的殺菌力、淋毒の解消作用及び消炎作用は、症狀激しき急性淋疾に對し僅か數日にして止痛し、溷濁せる尿を清澄ならしめる。又亜急性慢性淋疾に對しても獨自の治療効果を發揮し、急性同樣短期に治癒せる事實は幾多の治驗例により實證されてゐる。而もザオキンは體內に於て、生殖臟器、健康細胞、血液成分に對して何等の被害を與へることなくその凡ゆる部分に於て淋菌、淋毒に強力なる作用を及ぼすので、洗滌や注射を要せず內服のみにより治療の目的が期待出來るのである。
婦人 科疾患の大部分は淋菌又は淋毒に起因するものである。故にその療法は洗滌や藥物の挿入を要せず、ザオキンの內服のみにより男子淋疾と同樣の成果が得られ、治療の困難を解消するに至つた。

廣汎にして多角的なる効果

ザオキンは單に淋疾に對し迅速なる効果を發揮するのみならず、その適應範圍は極めて廣汎にして特に下記疾患に卓効を顯すものである。
丹毒・敗血症 丹毒や敗血症に對するスルフアミンの効果は玆に云ふまでもなく醫界の常識である。連鎖狀球菌葡萄狀球菌による化膿性疾患、例へば面疔、癤等もその適應範圍內に屬し、面皰、發疹、ものもらひ等も內服のみにより極めて簡單に治癒し得られるのである。
橫痃・第四性病 橫痃及第四性病の治驗例も多數發表されスルフアミンの適應範圍は益々擴大されつゝある。橫痃に於ては化膿せる淋巴腺を或は消散せしめ、或は排膿せしめて治癒に導く、その他一般化膿性淋巴腺疾にも好適であることは云ふまでもないのである。
扁桃腺炎・中耳炎 齒槽膿漏・蓄膿症 腎盂炎・膀胱炎
更にザオキンの顯著なる速效は面皰の如き化膿性疾患に於て極めて短期に之れを治癒に導きこの領域に於ても療法に一轉機を劃してゐる

50錠 ¥1.50 100錠 ¥2.80 180錠 ¥4.80 350錠 ¥6.50
全國藥店にあり 多數類似藥あり、御註文の際はザオキンと御指名下さい。萬一品切の節は本舖へ御註文下さい。
東京市神田區神保町三丁目 アルス藥品部 振替東京71319 電話九段2175-[illegible]

ZAOKIN
ザオキン
73—78

京日案內
東京名物 立喰 朝食 壽し 天ぷら 模擬店 宴會 座敷 出張にぎり 旭亭 電話②三〇三三
料金表(料金は總て前金)
晴夫 …… 看護 …… 醫師 …… 給仕 …… 買家 …… 電話 …… 金融 …… 巡査 …… 讓受 …… 電髮 助手入用 …… 電話 ……
特別案內
住宅讓る
甲村商店
女子事務員募集
東海護謨工業株式會社
女事務員急募 東洋紡績株式會社 京城工場
藥劑師數名募集 朝日藥局
女事務員採用 朝鮮製綿株式會社

興亞之前進基地躍進慶南

其の三

"朝鮮の灘"をもって ほこる健康馬山
九百萬圓の銘酒進軍

鎮海灣頭の良港で秀麗な山水と豐富な漁利、快適な氣候……馬山の發展はかうした恵まれる地の利に負ふ處が多い。明治三十二年開港、大正三年府制を實施、京釜線三浪津驛から四十キロ、海路釜山には九〇哩の近距離にあり、慶尚南道の宗道、更に今は夢物語りながら内鮮海底トンネルの實現、馬鎮線の開通等々、將來南鮮交通運輸の中心地たるべき構想もつく。春は櫻の名所、夏は月の浦の海水浴、而も朝鮮の酒造として年産九百萬圓に近い酒の名所、府廳、昌原郡廳、法院支廳、中學、高女、〇〇〇隊、刑務支所、道立醫院等公私の機關も殆ど完備した全鮮一の保健境である【櫻の名所馬山驛前要塞司令部許可濟】

め、新に日本鑛業統制組合を組織し、創業以來僅數年にして早くも大鑛業會社としての實力を確實に示すに至り、更にニッケルの生産に着手して國防上重要なる非鐵金屬一般の製造に邁進してゐる。同社が内地及朝鮮滿洲、北支に亘って確保してゐる鑛區は總數四百九十餘、總面積三億九千餘萬坪、鑛種は金、銀、銅、硫化鐵、ニッケル、鉛、亜鉛、タングステン、クローム、硅石その他明礬石、石灰石にも及び、これ等の鑛山の出鑛品は作業の機械化並に合理化によって近來躍進的增産の一途を辿りつゝある。而して内地各地には金、銀、銅、亜鉛の各種製錬所を始め東洋一の大鎔鑛場その他數種の工場を有し各種製品を市場に送ってゐる、朝鮮にも各所に十數所の大鑛山を經營し、選鑛場數ケ所を有し、最近又成安鑛山に月五千噸の處理能力を有する金、銀、銅鑛の大選鑛所を完成し、既に選鑛開始その前途は斯界注目の的となってゐる

十萬圓の赤……株式會社を創立して社長に推され、社會的に公共的に盡率しその功績は一般世人の認むる所である、目下業界は愈々重大、戰時的新東亞の建設に邁進に加ふるの秋に際し、氏は東奔西走寧日なき活動を續け、明快なる頭腦と鐵の太い神經とによりその決裁一糸亂れぬ處理ぶりは流石斯界を双肩に荷ふ感があり、同社の將來は半島鑛業界に寄與する處多く、事業の前途は實に刮目すべきものがある

時潮に乗る 中村鑛業所
總帥は立志傳中の人

戰時下時局産金要諦の波に乗って鑛業界は益々興隆に向って邁進を加へ、殷多鑛山成金を出し今日の統制經濟時代に多彩なる絢爛を展開してゐるが、ここに紹介する中村鑛業所の總帥中村幹大氏は決して派手に采を揮んだ成金ではない、今日の財力と地位を築き上げる迄には七轉八起殷多の辛酸を嘗め、剛毅果敢の氣を以て人生の難關を突破し、一歩々々難路を切開した立志傳中の人物である。鑛山經營も二十數年に達せず、所謂少壯事業家にして今後の活躍こそ刮目に値するであらう、最近馬山府京町に宏壯な事務所を構へ今や時局の波濤に乗って陸々前進を續けてゐる、中村鑛業所の鑛區は成安郡北に所在し鑛石の含金量は百萬分の二〇瓦といはれ、眞に朝鮮一の優秀なる鑛山として日曜祭日も休みなく日夜三百餘名の從業員の鐵嘴の響物凄く目覺しい業績をあげてゐる、中村氏は鑛業報國に邁進する一方資本金

東洋的な太閤掘
南端の港統營の誇り

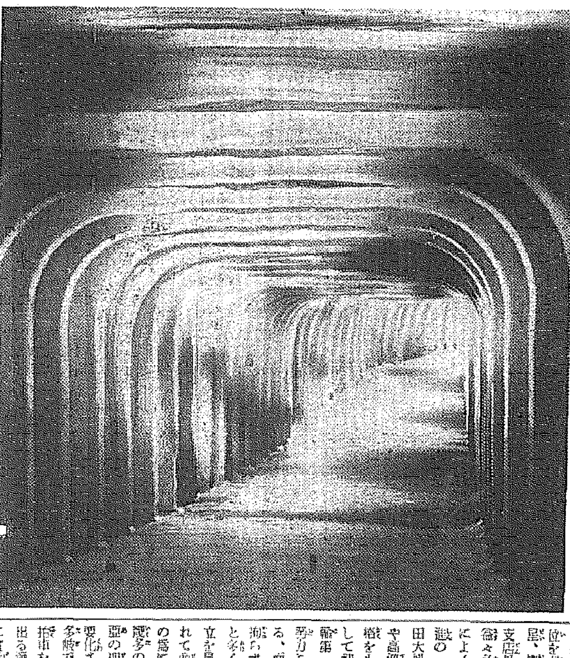

統營邑は慶南の南端、釜山と全南麗水の略中間に位する南海屈指の漁港で、鐵道の便こそなけれ海陸交通運輸の要衝、統營漆器の名産あり、邑の東端彌勒島と相距つる統營運河には近代土木工事の傑作として誇るに足る地下道の大閤掘海底道路があり、對岸には美しい村がある【寫眞＝統營海底トンネル入口＝要塞許可濟】

產業開發の先驅者
財界の推進力として鋭角を現はす
立志傳中の人立石良雄氏

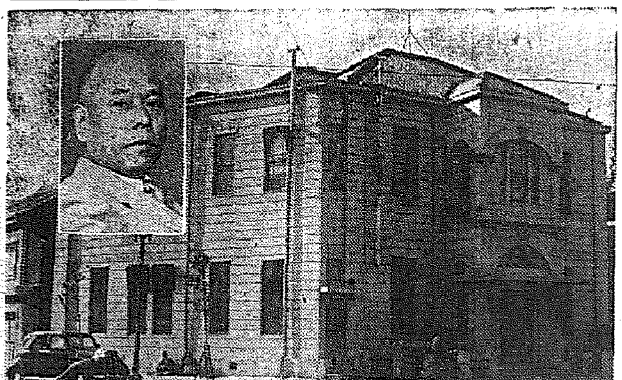

ミナト釜山の經濟史を語る第一人者的功勞者に釜山商工會議所會頭立石良雄氏がある。氏は福岡縣宗像郡赤間町の出身で、明治四十年いまだ商都釜山の草創期に渡鮮し、獨立獨歩、鑛業界を開拓したのが今日の盛大を築く第一歩で次いで石油業にも進出し現在、本半島石油界の第一人者として業界をリードするに止らず、事業網は各方面の進出的進歩に成功し、今や朝鮮經濟界の推進勢力的存在として立ちたる立志傳中の人物が立石良雄氏である 即ち釜山府本町一丁目に本店を置く株式會社立石商店は事業の擴大と時勢の進展に棹して統制經濟の合理化と永年勤續店員の處遇を兼ねて昭和六年十一月從來の個人經營を株式會社に改組し、現に資本金二百萬圓を擁し拂込資本金百萬圓に增資中であり、諸積立金九十六萬圓、毎期一割配當の好成績を續けつゝ朝鮮商業開發の先驅的な役割に躍り、麗津、晋州、巨文島、九龍浦、長箭の各地に支店、出張所を設け海上移動販賣部を特設し、全鮮に特約販賣網を布いて各種油類の販賣、石油の精製、硝油の製造を主軸とし更に製氷事業も兼營してゐる

直系會社としては昭和十年十二月資本金三百萬圓の立石汽船株式會社を設立して内鮮各地に定期航路を開拓し、傍系會社としては昭和四年京城自動車株式會社に次いで京城モータース株式會社を設立し昭和十二年には朝鮮鐵道との協力により京城トヨタ自動車販賣株式會社を設け、本年一月には朝鮮製鐵株式會社を設立する等、大陸の兵站基地朝鮮鐵鋼界には又自動車工業の確立に重要な地歩を確立しつゝある、而も當に自家事業の擴大強化に止らず公人としての活躍に於ても

釜山商工會議所會頭▲慶南道會議員▲釜山府會議員▲立石商店、立石汽船、朝鮮製鐵各社長▲京城トヨタ自動車販賣、朝鮮金融工業各取締役▲朝鮮重工業監査役▲釜山國語普及、カネヤ回漕各相談役▲帝國生命保險社員總代▲朝鮮石油販賣同業組合副會長▲南鮮重油販賣、同石油販賣各同業組合長▲朝鮮蝋燭工業組合長

等の要職にあり、其の經綸はミナト釜山、否全朝鮮を照らせんとするの概あり、而も昔年二回に亘り歐米視察も行ひ海外經濟事情に精通し、大局的識見に透徹して半島經濟界を誘導すべき最適任者であり、其の實勢力にして推進力の大きな點は最も大なる期待と信頼がかけられてゐる【寫眞＝立石商店と立石良雄氏、要塞司令部許可濟】

飛躍の昭和鑛業 正に興亞の先陣
馬山買鑛所の活動

世を挙げて生産擴充わけても産金報國の時代である、この秋に當り新興コンツエルンの雄として既に大鑛業會社としての地位を確立せる昭和鑛業株式會社は更に本年七月馬山府本町二丁目に買鑛所を新設し、同社の「モットー」たる「鑛業報國」に一路邁進しつゝある、同買鑛所の買鑛は金、銀、銅は勿論硫化鐵、鉛亜鉛にも及んでゐる點が他社と異る所である、從來馬山地方に於ける亜鉛鑛の低品位鑛は相當に豐富であるが、之を回收する設備が無かつた為に眠れる寶庫としてあまり顧みられなかった所、最近同社が戰時下國策に順應すべく毎月九千噸の處理能力を有する大選鑛場並に月處五百噸能力の亜鉛製錬所、月處三百噸の銅製錬所等を完成して買鑛を開始して盛んに鑛業報國の實を舉げてゐるので、眠れる寶庫は俄然近代產業界の花形としてデビューするに至り、最近迄あまり振はなかった馬山附近の鉛、亜鉛鑛山は頓に活氣を呈してゐる、元來低品位の鉛亜鉛を買鑛する所はあまりないが品位五%以上から買鑛する點も同社の進出を許さぬ所は朝鮮鑛業の進歩に取つては非常な福音であらう、同社は本社を東京に置き資本金六千萬圓、社長には斯界にその人ありと知られた昭和「ハリキリ」五人男の随一森矗昶氏で、昭和九年一月昭和肥料株式會社（資本金一億二千萬圓）の姉妹會社として創立以來躍進につぐに躍進を以てし、更に最近越時局の要求につれ生産擴充の使命に應へてゐる

南鮮藥種界の雄
株式會社 石見屋
吉田社長以下の一族活躍

馬山銀座街ともいふべき京町目抜の場所に藥種の旗を翻へし半島の藥商界の雄として聳へ立つのが株式會社石見屋である、藥種業の草分として南鮮藥界の權威者として推稱され、今や時局の波に乗って一層の飛躍を遂げてゐる、先代吉田氏は三十年前に馬山に來住して藥種の道を志し、先代が物故するや現社長が前代を襲名し、昭和十一年十一月資本金十萬圓にて株式會社に組織し、重役陣は一族を以て堅め社長吉田耕吉氏、專務取締役に實弟吉田氏、其他重役陣も何れも年期中に永年勤續者の手腕家で、一族の陣容である、殊に支配人は京城藥專出身の何れも兄弟揃って專門の智識を有し而も卓越せる敏腕家で社務一切を統轄し、青年重役として潑剌たる鋭氣を以て思ひ切り腕を振ひ、一糸亂れぬ陣營と相俟って其の洋々たる將來は眞に刮目して待つべきものがある

使命達成に驀進
朝鮮運送馬山支店

日を逐ふて洪水の如く殺到する貨物輸送の使命に邁進する運輸界は戰時下物資動員と生産擴充の國策遂行に呼應し物凄い活況を呈してゐる、殊に兵站基地として半島の據點たる馬山驛頭に本據を構へ運送報國に邁進する朝鮮運送株式會社馬山支店は積極的營業方針をとり、貨物自動車營業權を把握するや慶南各郡内貨物自動車業を買收し打って一丸とした南旨運輸會社の姉妹會社を創立して躍進を續けてゐる、今や貨物取扱及び取扱高に於ても本年上半期三三五トン前年同期に比べて實に五割九分激增の驚異的躍進を示してゐる、支店長吉川作太郎氏は溫厚篤實高潔なる人格者にして些の衒氣だになく謙讓の徳に富み、人に接して而も明朗潤達卓越せる識見は、吉川氏の敏腕とにより會社の前途に洋々たるものがある【寫眞＝吉川支店長】

怪腕揃ひの重役陣營
積極的な南旨運輸

戰時下における我半島運輸業界は物資の總動員と生産擴充の國策遂行に呼應し、運送報國に邁進するこゝ南旨運輸自動車株式會社は、昭和十二年四月積極的營業方針の下に昌寧、靈原各地の貨物自動車業を買收し、資本金十萬圓を以て創立、現在二十餘台を擁し、南鮮運送界に躍進を續けてゐる、最近ガソリン統制により事業の運營考慮を要するもの少からざるも、統制的合理化による獨自の經營手腕を發揮し、着々業績を擧げてゐる、同社は朝鮮運送株式會社の傍系會社として創立されたもので、株主は郷土の名門富豪の錚々たる顏觸れで、重役陣は社長以下何れも底力を有し、斯界の活動家で商の道を踏みた人物であり、今や運送界は複雜多岐にして而も興亞の聖業未だ完遂せざる今日、今後運輸交通界も多事多端の秋同社は一意專心一層業務の刷新を圖り運送報國の遂行に邁進してゐる

海運の覇者
商船組馬山支店
河野支店長奮鬪

新東亞の建設着々進捗を加ふる秋大陸進出の兵站基地として重要地位を占むる港馬山の海運業界の巨星、株式會社商船組馬山支店は、支店長河野清一氏によって時局下益々多彩な經營を加へる半島海運界に颯爽の一途を辿ってゐる。氏は早稲田大學商科の出身で商船組に入るや高邁なる識見と氣概、誠實な人格をもってその事業に對し奉仕的にして積極的、しかも堅實に海陸運輸第一線の重要役割を果し、その努力こそは敬服に値するものがある、而も河野氏は業務繁忙なるに拘らず馬山府發展のために盡すこと多く、十三年五月商工會議所議員に當選し、府會議員として府政に活躍し、或は港灣施設の爲に盡瘁して、今や興亞の聖業進み馬山港の使命益々重大化さんとし、その運營もより複雜多岐である馬山港重要使命達成に拍車をかけ、その敏腕振り沸き出る意氣こそ頼もしく正に斯界の光彩となってゐる

統營郡山陽漁業組合 組合長 朴鍾厦 理事 車性守

統營郡欲知漁業組合 組合長 徐太玟 理事 盧翊守

統營郡山陽漁業組合 理事 金駿榮 電話三三〇番

統營邑吉野町 兒玉鹿一 電話一一八番

統營郡長承浦邑 陳正律

統營郡長承浦邑長 井上薫

遞信局統營海員養成所 所長 加藤寮平 職員一同

二龍浦野菜出荷組合 組合長 久持德次郎

慶南自動車株式會社 昌寧營業所 所長 大久保正男 電五番

鎮海邑長 牛島熊記 電一二三番

咸安警察署長 志田芳松

馬山府萬町 馬山商工會議所 副會頭 高相庸

南鮮合同電氣會社 統營出張所

長承浦西部合資會社 社長 金丸源一 専務 水野勇吉 電話一〇番

統營金曜會

園田稔惠

統營郡和尚漁業組合 韓溪生

統營郡 郡守 岡章政 內務課長 有馬乾

統營海產株式會社 社長 寺西義治 支配人 米澤精二

統營郡 統營邑長 小川增太郎

統營郡 學校長俱樂部

統營朝鮮酒製造組合 組合長 原田綱治 理事 卓應朝

馬山府元町 材木商 松原商店 電話特四番

馬山貨物自動車株式會社 電話二六九番

馬山郵便局長 小南源太郎

馬山釀和會

馬山機械鐵工業組合

馬山商工會議所 會頭 西田木惣市 理事 會良熊次

香ひ良く…… 落ち良く…… 泡立ち良し…… 資生堂石鹸（一五セン） 資生堂釜山販賣株式會社 釜山府本町二ノ八 電話(特)一四五三番

釜山府凡田里四九四 天一ゴム工業社 電話(特)一四一四番

諸雜貨卸問屋 釜山府本町三ノ 合資會社 近藤商店 電話(特)十六八・一九九番 振替釜山八番

釜山府大橋通（第一中央卸賣市場） 釜山青果株式會社 電話(特)二一〇〇四一番

慶尚南道 漁業組合聯合會

朝鮮製錬株式會社 馬山鑛山事務所 所長 飯田正生

馬山府濱町 株式會社 馬山繰綿工場 常務 小林方二 電話特五〇番

釜山無盡株式會社 馬山支店長 加藤歡一郎 電二二一番

昌寧郡農會

咸安郡廳 郡守 金學成

東洋製絲株式會社 鎮海工場 電話七〇番

南旨 川崎開成社農場 電話八番

朝鮮神宮 新嘗祭 あす執行さる

朝鮮神宮の新嘗祭は廿三日午前十時から同神宮で厳粛に執行せられるが、この新穀奉納の光榮に浴した奉献者は慶南固城邑中島七氏で幣帛供進使は大竹内務局長が參向、御知和宮司以下神職と共に前夜から齋館に參籠することになつてゐる

なほ當日は李王殿下御代拜李鍝公、李鍵公家御代拜事務用掛、朝鮮貴族總代、文官總代、武官代表憲兵司令官、各道民總代甘蔗京畿道知事、京城府民總代高橋京城府尹の玉串奉奠があり、祭典終了後は齋館で直會が執行はれる外午後二時からは齋館で御神樂の儀が行はれることになつてゐる

聖火に御神威映え 御靈代新殿へ遷御

大邱神社本殿遷座祭

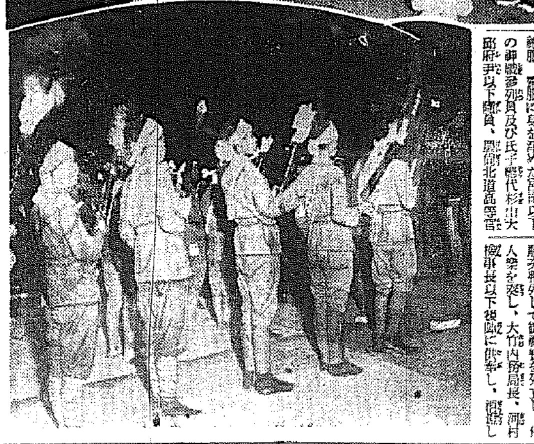

【大邱電話】慶北全道民を擧げての盛儀—國幣小社大邱神社本殿遷座祭は廿日夜執行された

この日早曉假殿、本殿は裝飾され、大邱府内は各町國旗を掲げて提燈を立て注連を張つて神社參拜者は早朝から引きもきらず早くも全市奉祝氣分が横溢し、東西二組の御神火奉納競走の青年團員は午後四時半ワツショイ、ワツショイの掛聲も勇ましく府廳前に到着、こゝで兩組合同して青年團長指揮の下に奉納準備を整備して更に府内を走つて同六時大邱神社假殿前に到着、國旗を先頭に聖火奉持者は三列に整列すれば、先づ大邱、慶北兩高女生の遷座祭奉祝の歌合唱あつて茲に厳粛な御神火奉納式を擧行し、慶州、高靈兩地から齎せられた聖火は御域を照らす篝火に移された

かくして午後七時太鼓と花火を合圖に遷座の儀は始められ、衣冠、緋袍、齋服に身を浄めた宮司以下の神職參列員及び氏子總代杉山大邱府尹以下總員、慶北道高等官代表河村靜水氏、朝鮮總督府高等官代表大竹内務局長以下團員、上瀧慶北道知事以下團員は假殿大前の定席に着席、修祓を受けた後上瀧知事は假拜殿内所定の座に着き、奏樂、警蹕の中に仲宮司假殿の御扉を開き、上瀧知事祝詞を奏して仲宮司殿内に參進、上瀧知事前行、仲宮司御靈代を奉戴し諸員行障、絹垣を奉仕し前陣、後陣の諸員順次列立して御神寶を奉持し、伶人奏樂を奏し、大竹内務局長、河村知事以下殿後に供奉し、淨闇の中を神々しき松明の灯りにて遷御、木の香新しく莊嚴な御本殿に入御、こゝに昨年春四月十四日假殿に遷座させられた大邱神社は滿一年七ヶ月目に莊嚴なる新造の御本殿に遷御、二百六十萬道民の鎭守の神として常に神鎭まり給うたのである【寫眞=大邱神社遷御と御神火奉納式】

農村も改姓相談

どつと增えて轉手古舞 和信警察案内所嬉しい悲鳴

半島にあがつた喜びの聲—民事令一部改正の内地姓變更おふれに「どういふ名前がいゝでせうか」とうれしい半島人の訪問で賑はつてゐた京城鍾路の和信警察案内所には最近は田舍から手紙での内地姓相談がどつと增えてきた、時にふだんでも事務の繁雜で弱つてゐる主任の丸山さんや係員細美さんはすつかり轉手古舞ひの態で、これが一々の回答に悲鳴をどこへか嬉しい汗を流してゐる、その手紙の内容を一、二拾つてみると

その一 南鮮晋州郡下の舊姓の者でありますが、私も早速改姓しますが、僭越ながら「鄭」といふ姓の持主なる故にそれに相應する内地姓が覺えつかないのです、だが鄭鐘三とつけたらちよつとかた過ぎるやうには思はれますが如何でせうか……全北淳昌郡邑内鄭鐘三

その二 このたびの改正令にどれほど喜んだか知れません、いまや内鮮一體は叫ばれてゐますが、さかのぼつてわが國史を開いてみるとその昔の昔からのことであることが既にはつきりしてゐるのではないでせうか、父はいまは亡き人となつてゐますが、草葉のかげできつと喜んでゐるでせう、すみません、何卒左記のことが判りません、御回答下さい

一、小生は今姓で現に戸主の身ですが、全然戸主になつてゐますが、全然今姓に關係のない内地姓、例へば高橋などは駄目でせうか

二、本籍を内地に移籍したいのですが、願へられますか

慶南昌寧郡耕巷面 金鎭世

細々と認められた文面は一日も早く堂々たる日本人になりたい熱誠で彩られてゐる

その一 南鮮晋州郡下の……

けふ『青年の夕』 遞信會館で

聖斷によつて我等半島同胞の永年の大願だつた内地式の氏を與へられ二千三百萬同胞の喜ばしく感激に胸ふるはせてゐる折柄、廿一日は畏くも 今上陛下が貞明皇太后陛下にあらせられた御御即位を申し上げ奉る。意識の下に青年層に相當する日に相當するので、京城府では京城聯合青年團と共同主催で同日午後七時から府内太平通遞信會館に『青年の夕』を催し合唱、挨拶の後聯合青年團長前田府氏の訓示、京城YMCA總主事笠谷保太郎氏の『聖戰の歡喜より歸りて』と題する講演に映畫があるはず

『よき父』阿部中將を語る遺族

愛孃の晴れ姿も見ず 優しい心遣ひ

全南學務課長と結婚の紀子さん

【東京電話】北支の戰野に逝つた故阿部規秀中將の遺族は東京市牛込區矢來町二ノ四二の留守宅には夫人ちゑ子さんと長男府立一中二年生秀一君、次男壽々君、五年生と三女秀子さん、四女三輪田高女五年生の紀子さんの四人の遺兒と共に留守を護つてゐたが、長女紀子さん(二三)は去る十月廿三日朝鮮全羅南道學務課長渡邊豐太郎氏と結婚、十一月三日朝鮮へ出發したばかりで葬儀に遂る記念寫眞が二、三日前出來た所に戰死の報を受けたのである。中將は夫人まかせでこの結婚を決めたので愛孃の晴れ姿も知らず最後の便りとなつた十月廿六日戰信の手紙には「紀子さんも出發したらう、家も淋しくなつたらう」と優しい父の心遣ひが現はれてゐるが、戰死の廿一日正午松井町の同中將宅を訪へば、令息令孃は學校に行つて留守、ちゑ子未亡人とり子さん、中將の實弟箱根十郎氏の三人だけで交々思出を語つたが、ちゑ子未亡人は

役所から歸つて子供と一緒に御飯をいたゞくのが何よりの樂しみだといひ、一本の晩酌によい氣持になつて愛兒達のために一時間も二時間も古い戰爭の話やら地理の話をするのを樂しみにしてをりました、それに刀劍が好きで頼まれゝばちよつとした鑑定位しましたが、出征の時は自分の差料に家に傳はつてゐた非常上價値を持つて行きましたと語つた、中將が長男秀一君に送つて來た最後の手紙は左の如くである

謹啓、今は十月廿六日午後四時である。秀一、壽、臣子からの手紙を昨日受取つた。みな中々よく書いてある。お父さんは本日から南の方深部といふ所に戰さに行く。歸つて來るのは十三日か十四日である。大きい戰さではないが、相當の戰さとなるであらう——午後八時自動車で要塞口を出發するよ、我々は戰さをしてゐる時が一番のんきで面白い。支那も愈々弱つて來た、今一と押しでいゝだらう、當地は寒冷器に一同降つた、然し北滿と比べたら暖かいから安心せよ、紀子さんも出發したらう、家も淋しくなつたらう、みな仲よくしなければいかぬ。そして勉強しなければいかぬ。先日東條日殿の 紀ちゃんが 此處に來た〔以下略〕十月二十六日 父より

『覺悟の上で 父も滿足でせう』 紀子さん健氣に語る

【光州電話】阿部中將の長女紀子さん(二三)が嫁いだ新家庭大和町全南道學務課長渡邊豐太郎氏方を訪へば紀子さんは語る

「結婚して以來一時戰地からの便りがなく案じてゐましたが戰死とは本當に殘念でございます、併しこんどの事變は普通の事變と意味が違ひますから父としても初めから覺悟の上で定めし滿足だらうと存じます、趣味は系に蒐ると魚釣が好きで釣きへあれば滿足と釣竿でございました」

また渡邊學務課長は語る

「私は結婚したばかりで別に詳しい事情はよく判りませんがやはり軍人だけに嚴格な方だつた相です、勿論まだ對面したことはありませんでしたが、家庭には今中學に行つてゐる子供が二人ゐます」

旱害義捐金

京城府渡明

嬉しや"事變昇給"

遞信官吏に温い親心

【大阪電話】物價高に惱み續けゐる下級遞信從業員も擧て人吏に興亞のお正月餅が食べられるやうにとの温かい親心から遞信省では官吏昇給のトップを切つて「事變昇給」を決定、十一月から實施することになつた

昇給率の最もよいのは下級の雇員、屆員で判任官、高等官になるにつれて大勢に安いが、別に妻を含んだ家族手當を相當思ひ切つて支出することになつてゐる、この恩典に浴する遞信官吏は全國で廿萬人一人平均年卅五圓であると云ふ、冬の寒を控へて嬉しい昇給便りである

瑞穗の國の感激も一入 終生忘れ得ぬ光榮

新穀奉献の半島代表語る

【東京電話】例年新嘗祭の佳き日を卜して京城都に擧行される數々の國民運動が全國的に行はれ新穀への感謝を捧げてゐるが、これらの行事を明治神宮に奉納する大日本青年團主催明治神宮新穀奉献式は廿日明治神宮に於て嚴かに執行されたが、全國より選つた青年團代表によつて新穀は神前に捧げられ、次いで廿一日は女子青年團から献穀式が行はれ、我が國の國の感激一入深からしめたが、この青年團新穀式に今まで參加し得なかつた朝鮮、臺灣の代表が昨年始めて參加、聯合青年團から選ばれた新穀を獻納し一つの年祭に參加し、これにより滿洲國の感激を一入深からしめた本年は、この光榮に浴した半島代表新穀獻納者は

同樣執行されるが、この感激を胸に十八日朝はるばる上京した朝鮮代表慶尙南道咸陽郡水東面農業青年、金敏植(二三)、李明湖(二〇)兩君が廿一日午後新宿の日本青年館に訪れると夫々「郡民の新穀獻納の大任に選ばれたことは感激に堪へません、さすがに奉獻の時は體がふるへる思ひで、この光榮は全く感謝に堪へません」と語り、「半島青年として初めて新穀獻納を捧げたのは全く感激の極みです、殊に神宮の拜殿に昇殿して明治大帝の御前に私達青年の誠意と力の結晶から得た新穀を献上し奉つた時には全く涙の出る程感激しました、明日は又靖國神社において同様の式が行はれますが、幾多護國の英靈の前に私達の誠心こめた新穀が供せられることは恐らく終生忘れることの出來ない感激で御座いますと思ひます、この光榮と感激は歸郷して青年諸君に分けたいと思つてゐる次第です」

奧田少將以下 英靈告別式 上海で執行

【上海廿一日同盟】去る四日我が海軍航空部隊の成都敵空軍根據地の大空襲に際し悲壯なる自爆を遂げた奧田少將以下の英靈告別式は廿一日午後二時から上海乍浦路東本願寺に於て陸海軍關係の官民多數参列裡に厳かに執行された、なほ英靈は廿二日上海出帆航路に向ふ筈である

名譽の戰死者

木越部隊（戰病死）歩上 三浦百春（京都市寺町通）歩上 後藤清（桑名市大字高島橋）歩上 吉川要三（京都市鷹峰三町）歩上 加藤政治郎（桑名市大學）歩上 定田秀雄（京都市嵯峨朝日町）歩上 川邊正典（東京市杉並區大宮）歩上 茶谷市太郎（京都市淀野北舟岡町）歩上 三石松治（滋賀縣信樂町）歩 曾寺岡四（香川縣寺西町）歩上 坂本勉（津市下部田町）輜上 西道友吉（大阪府佐野町）歩上 渡邊良太郎（桑名市大字三崎通）歩上 森本勇（島根縣佐那河内村）歩上 西塚清一郎（滋賀縣信樂町）

松澤部隊（戰病死）歩上 渡邊保雄（津市大字八町）

岩切部隊（戰病死）歩上 日井久一（三重縣晋生村）

岩切部隊 歩上 長谷川四良（三重縣白子町）歩上 上岡寅一（和歌山縣拾瓦町）歩上 津崎貞次（三重縣下外城田村）歩上 川端五郎（三重縣 御浜町）同歩上 石垣大典（愛媛縣川之石町）曹本寶治（和歌山縣田邊町新九九二）同歩上 丸川嘉助（三重縣松尾村）歩上 富所吉田楽夫（京都府世木村）歩上 森山光男準（大阪府守口村）歩上 山下定雄（三重縣一身田町）歩上 前田拵次郎（三重縣宮寄村）歩軍 澤田正祇（愛媛縣立神村一六六）歩上 石塚佐一郎（愛媛縣桑原村大字正圓寺）歩上 （和歌山縣野口村大字野口四〇二）

科學者の卵に賞状

【東京電話】明日の科學日本の運命を擔ふ次代の小國民達に科學思想の普及を圖るため去る一日から上野科學博物館で開催中の理科教育振興展覽會は、全國の小エヂソン達の苦心の出品點數一千三百二十點に達し盛況裡に會期を終へたので、廿一日午後二時から同館講堂に於て閉會式を擧行、特賞二名、一等十一名、二等廿八名、三等九十九名の科學者の卵の手にそれぞれ賞状が授與された

下士官の歸郷開始

【東京電話】陸軍ではさきに野作地における新米の出廻りを促進するため東北、北海道等の郷村出身下士官兵に所要の休暇を與へたが、今回早霜地方の師團においても新米の局地的出廻りを促進するため所要の休暇を與へることとなり、既に十七日よりこれを實施した、又陸軍省では師團長の權限内において召集解除期日の繰上及び限定の召集期日の延期等を行ひ直接米の出廻りに協力するところがあつた

滿鮮郵便爲替成績

鮮滿一如の精神は郵便爲替の往來にも現れてゐる、遞信局の調べによる十月中の鮮滿郵便爲替取扱狀況は朝鮮振出、滿洲國拂が六十萬二千五百四十圓、滿洲國振出、朝鮮拂が二百五十八萬六千五百八十三圓で、この差額百九十八萬四千四十三圓が滿洲國から郵便爲替によつて朝鮮へ流入して來たものなほこれを前年同期に比較すると朝鮮振出滿洲國拂が九割、滿洲國振出朝鮮拂が十二割九分いづれも激增してゐる

『輝く日章旗』蓋開け

大邱慶北の大邱府主催太田氏一行の巡回遊藝劇『輝く日章旗』は京城府主催同主催で蓋を開けするが、同日午前九時及び午後一時からは白衣の勇士を招待慰問し、午後五時半から試演會及び一般公開興行を行ふ

蹴球團暴行事件 斷乎ご肅清へ

體協も眞相調査開始

スポーツシーズンも既に去り半島スポーツ界はあと月餘を殘して既に年内の全行事を終了、殊の外明治神宮體育大會を最後に運動朝鮮の名を輝かして多大の成果を收めるに至つたが、去る廿日京城運動場で擧行された朝鮮學生蹴球聯盟主催の秋季學生蹴球大會決勝戰成興高普對延禧專門の一戰は偶然流血惨の不正問題から學生にあるまじき暴行亂鬪行の不祥事件を現出しあたら明朗の一途を辿る半島スポーツ界に拂拭出來ぬ一大汚點を印するに至つたが

元來蹴球競技は半島スポーツ界にあつても最も人氣の中心として隆盛を極めその實力においても世界的水準に達してゐる現狀であるが、本競技は從來も屢々紛擾を釀しつゝあり殊に質や對延專兩校は傳統的に水年に亙り、半島の早慶戰的立場にある關係上この種紛擾は絶を絶たず神聖なるべきわが半島スポーツ界の癌とされてゐたもので、今回の不祥事を機に朝鮮體育協會では事件を重視し目下眞相を追究中で、あるが近く蹴球界の肅清を目ざして何らかの處置に出るものとみられてゐる

右について體協理事大庭良三郎氏は語る

實は私は當日試合場にゐなかつたので眞相については未だ何も聞いてゐないが聯盟途上にある半島スポーツ界に斯の如き不祥事を惹起したとは甚だ遺憾に堪へない、目下蹴球協會委員と學校側で善々事件を審議中であるからわれわれとしては飽くまでその態度を監視し成行如何によつては嚴重處置に出る方針だが、かうした問題についてはは今後もつと公民的訓練を徹底させる必要が大いにあると思ふ

自動車、河中へ顚落

興南警防團幹部五名重輕傷

【咸興電話】廿一日午前十時ごろ、防空演習を終へた興南警防團長以下幹部一同は自動車三台を連ねて興南から咸興の分列式場へ向ふ途中、うち一台が高さ十二、三尺の新興橋々上から河中に顚落、乘組の左の五名は何れも重輕傷を負ひ目下咸興道立病院で手當中であるが、何れも生命には別條ない

西澤茂一郎（胸部打撲重傷）日井一行（腰部）竹原健一郎（同）江原量（同）岡谷勇（左腕部傷）

新興橋は日本窒素興南支局長のためブレーキが利かず遭難

平壤驛構内の椿事

【平壤電話】廿一日午前十一時ごろ平壤驛構内において西平壤驛から懸用機關手のモーターカーが五臺の木材を連結したトロ四輌を連結したモーターカーが平元三番線（保線區運轉）と差しかかつた時、石炭を満載して際車中の貨車に追突モーターカーは大破し乘つてゐた岡本正一(二七)助路手長尚覧君(三二)の兩名は重傷を負ひ驛醫室に收容手當中、貨物の重量その他十一名の輕傷を出し直ちに

無殘學童 廿三名死傷

大分縣下の椿事

【大分電話】廿日午後四時半頃大分縣大野郡小野市村木浦小學校兒童卅三名は學校からの歸途校門前でさしかゝつた前學校々長、仁山驛前のトラックに乘せて貰つて五町ばかり來た際、前方から來た荷車を避けようとしたが道路が狹かつたため自動車の運轉を誤り高さ六間程の崖から川に顚落、車體は大破、兒童廿三名の中十名は即死、その他の兒童十三名は重輕傷を負ひ運轉手及び仲廿二名は瀕死の重傷を負うた、なほ運轉手は無免許であつた

トラ紳士

二十日午後五時半ごろ京城黄金町三ノ一一九先で一人の紳士が昏倒したので救急自動車が出動、赤十字病院に、かつぎ

マラソン王 結婚ゴールイン

孫君平壤で三々九度

ベルリンオリムピック、マラソン優勝者孫基禎君(二七)がかつての日本陸上競技界花形選手で今は京城觀劇高女の先生姜福信さんと昨廿日、花嫁さんの郷里平壤の慶會館で嫁入りのボールインをするとになつたなは孫君は明春明大商科卒業を前に、朝鮮貯蓄銀行へ就職は既に決つてをり、青春散びの行進曲は二重に奏でられるわけである【寫眞=上孫君と姜さん】

モスコーを遁れ 歸國急ぐ米國人

羅津入港ソ聯を語る

【羅津發電話】亞歐連絡船氣比丸はウラジオより廿一日午前九時羅津に入港、同船は廿二日午前八時出帆の豫定であるが、乘客中にはモスコーに四ケ年間勤務した大理石組織工として働いてゐたアメリカ人アブーシン・アントニー氏(三一)がありモスコーより歸國の途にあるが船中で次の如く語る

私は五年前アメリカで産業勞働問題で失職し、それから共産主義のモスコーに入つて生活を求めました、働けば一月三千ルーブル位の收入は得たが、その日の收入はその日に費消せねばならず、貯へてアメリカに送金することなどは極度に制限されてゐたため到底この國で更生の途を見出すことは出來ないと思ひ再び本國に歸ることに決意しました

光化門通怪火

二十一日午後九時ごろ京城光化門通九一番地空屋二戸に三棟が火を吹き出し京城消防署の出動で半燒約六百圓の損害にとめたが、すてこの家はどこの誰の物で又何で起つた火事かも判らぬといふ有樣で所轄署の警察及び消防署にあたへてゐる

集金横領

京城鍾路町一八飲食店板口茂吉さん方店員全北井邑生れ金基鎬(三)は廿一日、得意先の本府、遞信局で集金した百圓を持つて東大門外で飲酒醉酊して卒倒したものと乘つてゐた店の自轉車一臺を横領、逃亡した

オモニー就職詐欺

忠北陰城郡生れ朴順伊さん(三)が廿一日午後五時ごろ京城和泉町七先を通行中、見知らぬ男が内地人家のオモニーに世話して與れると世話料として金十三圓を請求するがまゝに渡したところそのまゝドロンをきめこんだと朴さんが西大門署へ屆出た

忍込み

京畿道平澤郡生れ前科二犯李五龍(三)は九月ごろ西大門刑務所を出てから十月廿日午前一時ごろ府内竹添町二丁目洋服屋金一用さん方へ忍入、洋服一着をはじめに十二回に亙り五百圓の物を盗み廿一日午後一時ごろ竹添町二丁目先を徘徊中を西大門署に取押へられた

四百圓持逃げ

京城府則町九三ノ二李學順さん方雇人定植(二)は廿一日雇主李さんが金氏の雑貨商町で人事紹介業を營んでゐる知人洗冠玉さんに四百圓の金を送る方法に迷つてゐるのを奇貨とし「恰度私が郷里に用があるのでついでに持つて行つて上げませう」と言葉巧みに欺いて廿一日午後家を出たまゝドロンをきめたことが發覺、龍山署で目下搜查中

けふの天氣

北東風曇小雨後晴

下野直太郎博士

【東京電話】東京商科大學名譽教授商學博士下野直太郎氏（岐阜縣出身）は喘息病で東京麹町の自邸に療養中廿一日午前九時二十五分逝去した、享年七十四

WDマレー氏逝く

【ニューヨーク廿一日同盟】アメリカ基督教青年會(YMCA)の指導者として有名なウイリアム・D・マレー氏は腦で病氣中のところ廿一日ニューヨークの自邸で死去した、享年八十一、氏はまたアメリカに於けるボーイスカウトの創始者としても有名である

百億貯蓄は保險から 千代田生命

ニキビ ソバカス 日ヤケ 醫學博士が製つたクリーム丈に 今迄のクリームと違つて顯著な藥効と品質は、優秀なる品質は!! キツト御滿足に召します。ダイナーとマツタスと併用すれば効力倍加 藥用 ダイナクリーム 小田醫學博士監製(專賣特許) 東京築地 ダイナー本舖

グンキフール 砂付ルーフ井ング 特殊加工 フエルト類 日本建材工業株式會社 本店 日本大阪市此花區玉川町一丁目 電話島七六四・六九七四・六〇一六

胃が痛む 食後か、空腹時に胃が痛むのは胃酸過多症です。 ▽…これは胃の粘膜にカタルをおこし胃中に酸が過剰に分泌され、その刺戟によつて胃が痛むのです。このカタルが悪化すると胃潰瘍、胃癌になるから注意を要します。 ▽…最新の胃腸藥トモサンは、一時的の鎭痛劑とちがい、胃の粘膜のカタルを治癒し同時に過剰の酸を吸收し、胃酸過多の病源に作用して、本格的に回復を早めるので、新しい特長で……いま各方面で盛に賞用されてゐます。 七〇錢・一圓五〇 三圓七〇・藥店にあり 東京市日本橋區本町三 販賣元 友田合資會社 振替東京一九三八番 許判の 新胃腸藥 トモサン

大木のクスリ 新發明 高熱を下げ…… 痛みをとり…… 腫れを除く…… 在來の泥狀巴布劑と異る粉末狀の本劑は、加水煉和による新樣式によつて、物理及び藥理的相乘作用を發揮する故、滲透性強く、頑固な高熱、疼痛、腫脹並びに呼吸困難等の苦痛を迅速に輕減せしむ。 主効 扁桃腺炎・耳下腺炎 神經痛・リウマチス 打撲・捻挫・齒痛 効く濕布藥 ビスメン（粉末） 東京神田區須田町 大木合名會社

建築 東京市淀橋區 會員 二四

松浦整形外科 醫學士 松浦升男 本町三ノ二〇 電話本局七五二一〇

京城婦人病院 院長 醫學博士 工藤武城 ドクトル 松本泰治 京城府北米倉町四九番地 電話本局二八三九八三

小兒科 永德 隨意入院 醫學博士 徳永勳 西小門町（裁判所裏通） 電話(光)1960番

法人登記公告

京城地方法院平澤出張所

激流 (34)

久生十蘭 (作)
伊勢良夫 (画)

闘志 (二)

「あら、どなたア」

断る間もないと眺つて入つて来たらしく、岸本の死骸の枕元に若い娘が掛けてゐるのを見ると、歐枝は、意外だといふ風に、寝室の扉の傍に立ち止つて、眼鏡を外して、詫るやうにさう言つたが、すぐ気がついたと見え、急に愛想のいゝ顔になつて、

「あゝ、お妹さんでいらつしやいますね？この度は、どうも、飛んだことで……」

ガラガラした調子で喋り立てながら幸子の方へ近づいて来た。

「思ひがけないッたッて、こんな意外なことがあるもんぢやない。……びつくりしちやイましてねえ。どうしても、本當とは信じられませんでしたの」

歐枝の眼れ方は、たしかにがないやうすだつた。

「……」

(どんなことがあつたつて、この部屋へなんか寄らせるものか！)

「こゝは兄の寝室なのですが、突然内へなんかズカズカと踏込んでいらつしやるのはどういふわけなのでせう」

歐枝は、ギヨツとしたやうな様子をしながら、

「あら、あなたは岸本さんとあたしのことを御存知なかつたのですか？」

まさか、そんな筈は…といつた風でシヤアシヤアとそこの椅子へ掛けようとするのへ、幸子は、浴せかけるやうに、

「ごらんの通り、こゝには兄の死骸が置いてあるのですから、何か御用でしたら、あちらの部屋でお伺ひしますわ」

ずゐぶん手厳しい口ぶりだが、すこし早すぎた。

幸子の心の用意はまだ充分に出来てゐなかつたので、ちよつとドキツとしたが、思つたより落着いてゐる自分を発見して安心した。

闘志といふのか、痛いほどにミリミリと心が引き緊つてくるのがわかつた。

いづれ打開けてしまふ相手を静かに眺めながら、幸子は、その最後の言葉を切つた。

「あなたは、どなたです」

歐枝は、大袈裟な身振りをして

「あたし、歐枝です。……柳橋の歐枝」

「何の御用があつて、無断でここへ入つていらしたの？」

「……」

幸子の出方は歐枝の度膽をぬいたらしかつた。瞬間、眼を瞠つて幸子の顔を見返したが、岸本の妹なら、自分と岸本の関係を知らないわけはなく、こんな咎め立てをされる筈はない、といつたやうな顔んでかゝつた口調になつて、

「ですから、あたし、お悔みと申しあげてゐるんですよ」

幸子は冷たく突つぱねた。

「それは、いま伺ひましたわ」

怒つたやうなやうすも、悄気て見えるやうなところも見えない。落着き払つた幸子のやうすを眺めてこの娘は一體何を考へてゐるのだらうといつたやうな、戸惑つた顔をしながら、

「さうねえ。どこへ行つてお話は出来るけど……」

この部屋に未練が残してグズグズしてゐるのを、押すやうに隣りの部屋へ連れ出すと、後手でピッシヤリと寝室の扉を閉めた。

「どんな御用でせうかしら」

歐枝は、勝誇りすぎた擬れ加減の顔を引き緊め、どうぞはうかとあせるやうに、

「何もご存知なかつたとすれば、譯からのことをくはしくお話しなくてはならないけど……」

「そんなこと、伺つても仕様がありませんわ」

歐枝は、こいつ…といふ顔に眼を光らせたが、すぐ眼に縺らして、

「たいへん、御挨拶ね。あたし、これでも、[illegible]」

幸子は、相手にもせず、

「御用だけ、どうぞ」

さすがの歐枝も、取りつくしまがないやうすだつた。

DK ラヂオ

廿二日(水) 第一放送

朝の部

午前六・五〇 ニュース
七・〇〇(東)時報
七・〇一(東)國文講座(二十九) 佐成謙太郎
七・三〇(東)朝の修養 僕と自然 佐田 行義
七・五〇(城)宮城遥拝、今日の天氣見込
七・五一(東)ラヂオ體操
八・五五(東)小學生の時間「全學年」朝禮訓話 文部大臣
九・四五(東)幼兒の時間 河原田稼吉 小さな音樂會(一)獨唱(イ)お祭(ロ)支那コトペ(ハ)カモメの水兵さん(ピアノ伴奏) 山本靖子 (二)獨唱(イ)バアバアバア(ロ)まゝごと 鈴井規子 (三)獨唱(イ)軍艦ごつこ(ロ)さやうならの歌 鈴井 規子
一〇・〇〇(城)家庭メモ・料理・獻立(純朝のつくりかた) 日用品値段
一〇・二〇(東)家庭講座 長期下の銃後生活(三)衣服編 小川 安朗
一一・〇〇(東)小學生の時間「舞三味線調べ」白い鳥の皇子」吉川清部外(伴奏)東京放送管絃樂團(作編曲指揮)細谷一郎

晝の部

正午(東)時報・今日の番組
午後〇・〇五(城)常磐津 [illegible] 常磐津綱太夫(同)常磐津[illegible]太夫(名)常磐津文七太夫(三味線)常磐津文之助(上調子)常磐津鴨之輔
〇・三〇 ニュース・鮮魚卸賣價格(京城・咸興)青果及蔬菜卸賣價格

二・〇〇(東)小學生の時間「高等科」[illegible](五)女子の職業—大日本職業指導協會編纂— 岡崎 一郎
二・四〇(東)ラヂオ體操
三・〇〇(東)婦人の時間 ニュースから(海軍中佐)高橋五郎
三・三〇(東)家庭の時間 學校家庭研究所 育兒講座 大谷 武一
四・〇〇 ニュース・[illegible](白・滿語)職業紹介

夜の部

六・〇〇(東)うたのおけいこ(テキスト四〇ページ)日の丸よい子(一) 四家 文子
六・二〇(東)コドモの新聞
六・二五(京)講演(平壤を除く)
六・二五講演(平壤)朝鮮二周年 興亞と人生文學博士大野直[illegible]
六・四五(城)座談ニュース 稲葉[illegible]之助
六・五五(東)カレントトピックス
七・〇〇 ニュース・天氣見込
七・三〇(東)國民歌謡 [illegible]士(編曲)奥田良三(合唱) 東京放送管絃樂團
七・四〇(東)ラヂオ小説「興亞に生きる(突撃の記録)(朗讀)」坂東簑助(佐藤准醫少佐)澤村宗之助(竹我一等兵)久松晃(山田上等兵)片岡我當(久野一等兵)坂東三津五郎(中村一等兵)松本幸二(松本上等兵)[illegible]太郎(横田少尉)市川光男その他 東京放送管絃樂團(作曲)
八・一〇(東)新喜劇(平壤を除く)「[illegible]」(朗讀)野口木次郎(出演)[illegible]
八・一〇 歌謡風景(平壤)[illegible](解説)[illegible]
八・三〇(東)青年の時間 日本[illegible]
九・〇〇 浪花節[illegible] 吉田奈良丸
九・四〇(東)時報・ニュース・ラヂオメモ・明日の番(城)
午後〇・〇五 第二放送 [illegible]

あすのきゝもの
廿三日(木) 新嘗祭

[illegible]

本社特選 日本棋院四五段五人抜戰

第十一局 持時間各八時間 一分以内切捨

消費時間 白十一時間 黒十一時間

●九五り ○九六り ●九七ぬ ○九八ろ ●九九る ○一〇〇は ●一〇一に ○一〇二い ●一〇三は ○一〇四い ●一〇五い ○一〇六い ●一〇七ち ○一〇八ぬ ○一〇九ぬ

先五 四段 高橋重行
先番(黒四目出込) 四段 小泉重郎

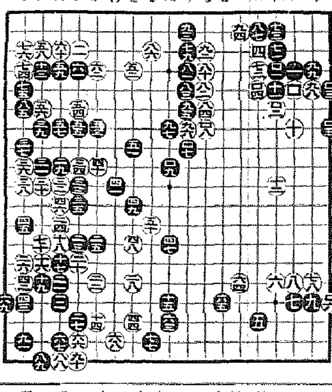

双方變調を來し 形勢瞬く間に再度逆轉

評解 七段 鈴木爲次郎

◇白九四のオサへに依つてワタりを止められた現在黒九五のオシは絶對、續く黒九七もこの一手、これを「る八六」にトブ等は、緩くて話にならない。

(解説)黒九七に次いで白「ぬノ六」にキル手が成立せぬ事は、七のハネ自身が物語つてゐるが、詳しく述べると參考圖(1)の手順でキツた白を捕獲出來るからである。この圖中白十で單に九に出て打黒「ろ」とヒイた時、白「い」と打てば黒十とオサへて良いことは、申すに及ばない。

◇白九八以下は既說の如く九四のオサへと關聯した豫定の行動である。

(講評)白百二とフクランだ時黒百三とハネたのは、勝敗に影響する大失着である。これは無論百四に出なければならぬ處で、さすれば形勢は黒に有利であらう。然るに黒百三とハネた爲、白に百四と此處を塞がれる事になつては、少くとも不明の形勢である。

◇白百二とハネた黒の意中は、「いノ六」のオサへを豫期し、黒「いノ四」白「ろの七」と利かしてから—この交換をして置く事は、逆に白から「いノ四」にハネられるに比べると先手四目の差である。—白四に出ようといふのである。つまり一寸譲つて謹かうとした考へが、驕奇心であつたため忽ち形勢を不明に陥れて了つた譯である。

◇この黒の誤手を見逃さず、右邊への侵入を着想して白百四とオサへたのは流石である。シマつた！と思つても後の祭。白二とハネて手を抜かれた以上黒は猛虎の勢ひ白五とトンで下から右邊に落り込んで行く外はない。

(講評)形勢不明と思つたのも東の間、白百六の手が打着點を誤つた爲、局面は再び黒の有利に歸した。

白百六を以て參考圖(2)を期したなれば、本局の勝敗逆轉すべからざるものがある。然るに大勢上の逆轉である「りノ八」の點に白七と黒から先轉され白百八、黒せざるを得ない。

◇「りノ八」ここの形勢における本譜を比較するに於て參考圖(2)に依つてハッキリ判るであらう。

即ち白が參考圖(2)を期せば中の地域を強大すると共に黒の增大を防ぎ、加ふるに白十四以下左下邊の攻撃に急速するとになる。處が譜に於ては全然逆の現象を來してゐる。

◇因に白百六のハネは、局部的には却々大きい手である。といふのは黒若し右下隅を受けるとすれば「ろノ十八」にトブ外なく—「いノ十七」にオサへるのは參考圖(3)の如く一大事件を惹起するから不可ない—白「いノ十八」にトビッケて隅の黒地が大分蔽つて來るからである。しかし前述の如く是が如何に大きいとは云へ「りノ八」の要點を看過する事は許されない。

參考圖(1)

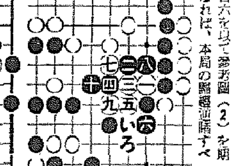

參考圖(2)

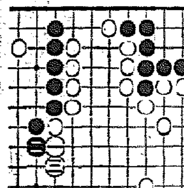

參考圖(3)

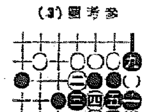

本紙獨占 全高段者を總動員 東西對抗大棋戰

第一局 先 七段 山本樟郎 七段 溝呂木光治 (圖は三三角成の局面)

持駒 山口(山本)氏 ナシ

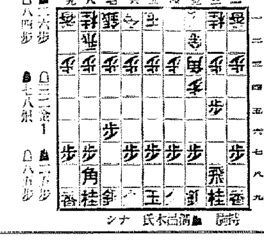

持駒 溝呂木氏 ナシ

▲七六歩 △三四歩 ▲二六歩 △三二金 △三三角 ▲六六歩 △八四歩 ▲七八銀 ▲七七銀 △二二銀 (持時間各十二時間)(消費時間 山本氏 [illegible] 溝呂木氏 一分)

何れ劣らぬ古豪

(八ノ二)觀戰記 八段 萩原淳

溝呂木七段は滔々たる棋界の波に乗つて、連戦連勝、正に破竹之勢である。然も敵選した三名、即ち關口、大和久、金頭部の各氏は何れも棋界の新進で、錚々たる處なのだから惜しいと思ふ。今回は四人目での一戦と宿敵山本七段を迎へての一戦となつた。溝呂木、山本の兩氏は二十五年來の好敵手でおそらく既に數百局を指したであらうといはれてゐる。その勝敗がいづれにあるかは知らぬが、互に相手の長所と短所とを熟知してゐるから、十分力の籠つた一戦が見られるものと期待してゐる。實力伯仲なれば勝敗いづれと容易にいはれないが、その棋風から推して、早く戦ひが始まれば捌きの溝呂木氏に大きく四ツに組む持久戦ともなれば強靭な棋風を持つ山本七段に有利にして三二金と上つた。三三角上りの職法で、戦前から既に用意の策を練つたものであらう。豫定通り、二五歩、三三角と進行する。こゝで先手は四八銀と上るか、又は五六歩と突き出し、五四歩なら三三角成、同金、五二角、四二銀、八六角成などの手段もある。併し溝呂木氏は、意外にも六六歩と角道を止めた。同氏の高道では「敵

木村名人講評

第一局

大いに戰つて然る後に勝つ溝呂木氏と、持久戦で自己の得意型に敵を誘致し、先づ形勢の地を占めて然る後に戰はんとする山本氏とはまことに對照的な棋風といふべきで、山本氏二三連敗で山本氏が戦前から苦心の作戦とみる。

後手三三角は持久戦の趣向で山本氏の頑止役として期待がかけられてゐる。

先手六六歩以下は引角の戦法として合理的である。こゝ直ちに三三角成、同金、八八銀、二二飛、三八銀と追してても先手の出ばす十分と信ずる。

と豫想される。

相殺、先手の二六歩に對して後手が普通ならば躊躇なく八四歩と突き出す所を、山本氏は少考一分の三三角上りに對して同角成は得意の戦法であるから、避ける意味で六六歩と角道を止めたが、それは敵が三三角と上る一手を費してゐるので損ではないと考へたといはれてゐる。この三三角上りを(1)同角成は同金、八八銀、二二飛、七七銀、六二玉、六八玉、七二玉、三八銀のやうな手順にな る。又(2)無かに四八銀なら四二銀、五六歩、五四歩、五八金右、六二銀、六六歩、五三銀右、六七金、五五歩、同歩、四四銀、四六歩、五五銀、四七銀、八六歩、六六歩、四四銀、四六歩、八八玉、八四歩、五五

七八銀、八五歩、七七銀の棋に手順が普通で、以下先手は四一玉から五四銀に組み、後手は西一玉から五四銀と攻勢にくり出すのである。

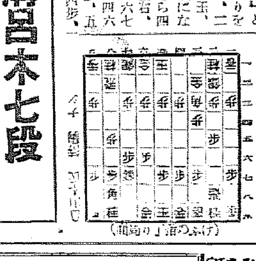

(手數の「銀がない」のふけ)

連勝溝呂木七段 東西對抗戰に四度登場

輕人我溝呂木として潮目されたる東西初戰に對する木村名人の噂大奈ともいふべき指導將棋は東西初戰の勝となりました。この指導將棋は一ケ月目毎に行はれるもので、東西對局には新人として譜が登場して來るか、それは讀と興味の裡に輝かるとともにしまして、本日よりは以前に引續き連戰連勝の溝呂木七段を迎へて新に對局するには出来る東西對抗大棋戰を續けるとを發しまず。本局第七段、萩原八段の觀戰記にもある如く、この七段は甘五年四半世紀に亘る宿命の好敵手です。一張一弛の熱の鬪きは必ずや將棋家の溜飲を下げることとせう。御期待下さい。

全 嶋谷汽船出帆

北海道大連航路 北海道、大連丸 北海道、樺太行
大連行 仁川出帆 代理店 [illegible]
東日本、北海道、樺太行
仁川出帆 代理店 日鮮海運株式會社
群山出帆 代理店群山海運會社
木浦出帆 代理店日鮮海運出張所
黄海丸 十一月廿二日

釜山出帆 代理店 釜山兒玉商會
黄海丸 十一月廿三日
元山出帆 代理店 元山兒玉商會
清津出帆 代理店 [illegible]
城津出帆 代理店 [illegible]
雄基出帆 [illegible]
内地港航路 北海道、大泊 [illegible]
[illegible]
神戸市神戸區明石町 嶋谷汽船株式會社

朝鮮郵船定期

○青島直航
釜山丸 一日 十一日 廿一日
平安丸 六日 十六日 廿六日
仁川出帆 午後五時
○上海直航
慶安丸 仁川十二月三日 午前九時 鎭南浦四日 釜山七日
○天津直航 安ノ関 [illegible]
○京城行 [illegible]
○興東丸 [illegible]
○敦賀行 [illegible]
△定州丸 [illegible]
○九州行 [illegible]
△金剛山丸 [illegible]
○大連行 [illegible]
△金泉丸 [illegible]
△阪神行 [illegible]
△盛京丸 [illegible]
△慶島丸 [illegible]
△春川丸 [illegible]
○京城丸 [illegible]
○咸鏡丸 [illegible]
○敦賀行 [illegible]
○長白山丸 [illegible]
○日本郵船
歐洲行 箱根丸 [illegible]
孟買行 鎌倉丸 [illegible]
沙市行 平安丸 [illegible]
濠洲行 桑田丸 [illegible]
京城府南大門通五ノ一 朝鮮郵船株式會社 代表電話本局(2)四一九五番
△印熱帶御斷り

朝鮮汽船出帆廣告
一、釜山出帆
麗水行(急行)毎日午前十時 午後八時
馬山行(急行)毎日午前九時 午後九時半
木浦行 毎日午前 午後一時
元山行(急行)月曜日午前九時
慶尚島行 三日、八日、十五日、二十日
九龍浦行(毎日) 毎日午後十二時
一、木浦出帆
濟州島行 毎日午前九時
釜山行各寄港 毎日午前十時
一、元山出帆
釜山行(急行) 月十五回

月やく 専門の下し薬 [illegible]

右二品組合せ實價 [illegible] ハガキ一枚 [illegible]

極彩色の浮世繪 三十二相 / 浮世繪秘考 ◎周・歌麿・豊國・國貞・英泉・清長・英山・國芳・春湖外數名の逸品 [illegible]

チヨツト御手に入らぬ・珍らしい!! 持品を二百名限りに分讓す

月收八拾圓らく！ 支部長主事 多數特別採用 各地歡迎國家的永久頒布事業＝退職者好適 希望者はハガキで直ぐ申越次第規則書送る 東京市中野區 國民教育獎勵會 名譽會長 子爵 飛田正享

毛深い人 [illegible]

青年男女の必讀書 結婚前後の心得 [illegible]

文學士 神山五黄先生著 易學適用易學講義錄 / 心身鍛錬法 [illegible]

實物宣傳の爲め 一台無代進呈 ツバメ寫眞機 (用不室暗) [illegible] 廣島市堺町 ツバメ寫眞機商會

手紙上手は一生の徳 慰問文入 手紙作り方 百科辭典 定價二圓半 今回限り タツタ一圓 精本捺 代引送料廿五錢 [illegible] 東京市神田區飯田町一ノ六 株式會社 富文館地方部 振替東京二〇三七

入營・出征・凱旋等の挨拶はこうするもの 戰時下の式辭挨拶演説集 出來 [illegible] 東京市神田區飯田町一ノ六 株式會社 富文館地方部 振替東京二〇三七番

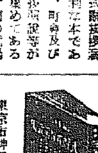

如何なる難病にも不思議によく効く 皇漢藥草の新療法現る [illegible]

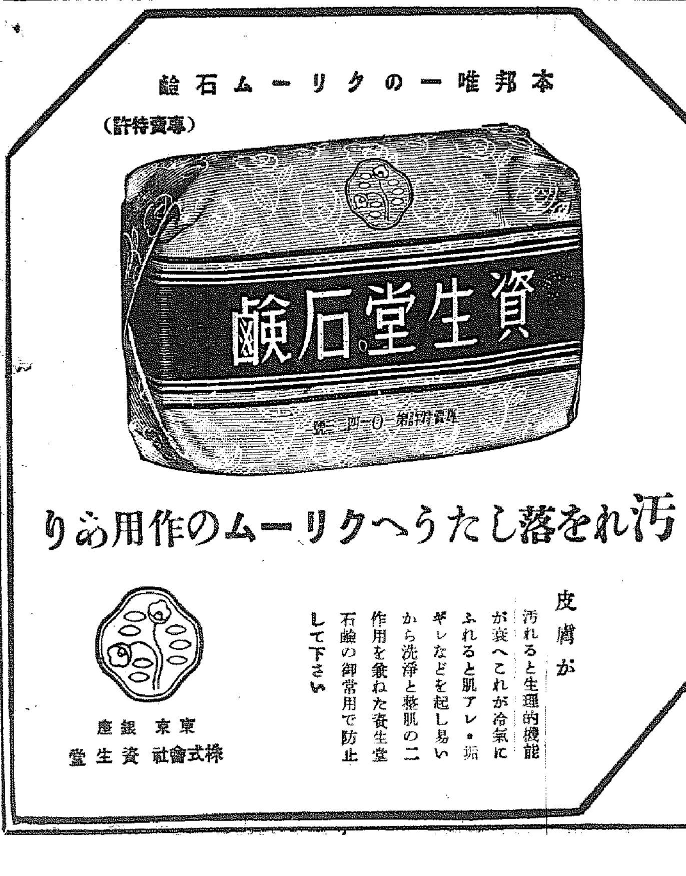
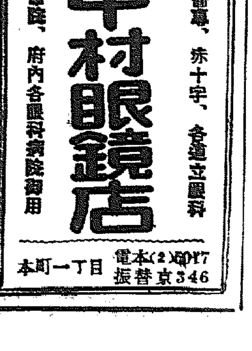
●ノーシンをのんだ頭の輕い朝●